EL DIARIO PALENTINO

N.º REFUNDIDO 10.531

Fundado en 1882 y 1890

(Depósito Legal: P-2-1958) Razón Social: «El Diario Palentino-El Día de Palencia, S. L.». Mayor, 99.

(Franqueo Concertado)

EL DIA DE PALENCIA

Director: JOSE LUIS ALONSO ALMODOVAR

Oficinas, (Tfno. 722690). Redacción, (Tfno. 723942). Administración (Teléfono 722333 Mayor, 99

Apartado de Correos, 17

DOMINGO 24 AGOSTO 1975

EDICION MADRUGADA 8 PESETAS

Declaraciones del vicepresidente primero del Gobierno:

"La salud política del país en general es buena"

La Coruña, 23. (Cifra). — «La salud política del país en general es buena; entiendo que las pequeñas dificultades que en cada momento pueden surgir son las propias de un organismo vivo», dice el ministro de la Gobernación y vicepresidente primero del Gobierno en unas declaraciones que hoy publica «El Ideal Gallego».

El señor García Hernández, al hablar del tema del regionalismo, manifiesta: «El regionalismo es un hecho natural que se produce en algunas áreas del territorio español. Y, por ello, como tal, no puede ser ni negado ni desconocido. La región en muchos casos es aglutinante de problemas comunes y, por ello tiene que ser un instrumento útil, que en cada caso permita su debido planteamiento y solución».

Al ser preguntado sobre la posibilidad futura de la creación de un Ministerio de Sanidad, dice: «Este interesante tema ha sido abordado en los trabajos de la reforma sanitaria, ahora sometida a estudio del Gobierno. Indudablemente, he de decirle que la importancia de los servicios sanitarios, requiere una coordinación que, ineludiblemente, en su día, motivará al reconocimiento de un organismo específico dedicado a ello».

García Hernández manifiesta también: «Debemos reconocer todos los españoles el enorme esfuerzo que están realizando las fuerzas de la seguridad del Estado en el mantenimiento de la paz pública del país. Y ello, aún a costa del sacrificio personal de muchos de los miembros de dichas Fuerzas. Esto creo lo merece también España».

Sobre lo que se debía enseñar a los españoles el ministro dice: «Ya desde la escuela primaria, el respeto a la libertad de cada uno y al criterio de los demás. Deberíamos entendernos todos y tengo toda mi confianza en que tendamos a respetarnos unos a otros, pensando que podamos ser compatibles. Todas las opiniones son respetables, pero hay que manifestarlas en el ambiente adecuado y en los términos apropiados. Yo digo siempre que las guerras, en definitiva, no han dado nunca la victoria a nadie».

Según el ministro de Defensa

No habrá ruptura institucional en Argentina

En el Consejo de La Coruña

LA CORUÑA. — El Consejo de Ministros reunido en el Pazo de Meirás, bajo la presidencia de S. E. el Jefe del Estado, inició sus deliberaciones a las diez y media de la mañana. En la sesión participaron todos los titulares de los departamentos ministeriales. En la foto, el presidente del Gobierno, Arias Navarro conversa con el ministro de Asuntos Exteriores y otros miembros del Gobierno, antes de iniciar sus deliberaciones. — (Telefoto Cifra Gráfica)

Garrido asegura que es total la unidad en el seno de las Fuerzas Armadas

Buenos Aires, 22. — El ministro de Defensa Jorge Garrido descartó la posibilidad de la ruptura institucional en la Argentina, asegurando que es total la unidad existente en el seno de las Fuerzas Armadas

Las declaraciones fueron hechas ayer en el aeroparque internacional de esta ciudad, cuando junto con los restantes miembros del gabinete se disponía a recibir a la presidente María Estela Martínez de Perón.

La señora Perón, que regresó de Mar del Plata, donde pas oun breve periodo de descanso, dipo a los periodistas que se encontraba muy recuperada en su estado de salud, pero en seguida puso fin al diálogo.

La presidente y los integrantes de su gabinete se dirigieron hacia la quinta presidencial de Olivos, donde se celebró una reunión ministerial.—Efe.

SE SUICIDA EL MAYOR LARRABURE

Buenos Aires, 23.—(Efe). — En un descuido de sus carceleros se suicidó en una «cárcel del pueblo», el mayor argentino Larrabure, según informó anoche el «Estado Mayor Central del «Ejército Revolucionario del Pueblo» (ERP) marxista-leninista, en un comunicado hecho llegar a los medios de difusión. Larrabure estaba en poder del «ERP» desde hace más de un año.

TAMBIEN EN SANTA FE HUBO INCIDENTES

Santa Fe (Argentina), 23.—(Efe).—Francotiradores del «Ejército Revolucionario del Pleblo (ERP), marxista leninista, levantaron barricadas y dispararon contra fuerzas policiales, se informó anoche aquí.

Los disturbios, en los cuales no se registraron ningún herido, se produjeron en barrios alejados del casco urbano, como el de ««Don Bosco» cercano a esta ciudad, capital de la provincia de Santa Fe.

Según la información oficial, tropas del Ejército controlan todos los accesos a esta ciudad, equipados con uniforme de combate y armas de guerra.

Asimismo, se informó que el sable coaxial que une la ciudad de Santa Fe con la de Buenos Aires ha sido compuesto por técnicos de la empresa «Teléfonos del Estado». El cable se averió ayer a raíz de las fuertes lluvias.

Hoy se recuerdan en la Argentina los acontecimientos de Trelew, ocurridos hace tres años, en una cárcel militar de esa localidad patagónica, donde 16 terroristas resultaron muertos, al tratar de huir de la cárcel.

ACCIONES DE LA GUERRILLA

Buenos Aires, 23 (Efe). — Los brotes subversivos del miércoles y el jueves en Córdoba hicieron recordar los ataques de la guerrilla argelina antes de 1962, los que asolan Belfast, Londonderry y otras ciudades del Norte de Irlanda y los que enfrentan a palestinos y falangistas en Beirut, dice hoy el diario independiente "La Opinión" de esta capital.

"Pero conviene destacar —añade el rotativo— que en esos tres casos las organizaciones sediciosas se encuentran en una fase avanzada de sus planes. Así también, los acontecimientos de Córdoba tienden a señalar el potencial bélico de las bandas guerrilleras en lo que atañe a instrucción militar, armamento y movilidad".

Anteayer y ayer, por tercera vez en mes y medio, la ciudad de Córdoba, tercera en importancia del país, situada en el centro del mismo, a 750 kilómetros de Buenos Aires, se vio convulsionada por la violencia desplegada por comandos del "Erp" en ataques a la Jefatura de Policía, al palacio de Gobierno y otros edificios redes de instituciones públicas y privadas. Los enfrentamientos a tiros entre la Policía y los guerrilleros arrojó un balance de no menos de diez muertos.

Ayer, en Buenos Aires, los "montoneros" de la ultraizquierda pero-

(Continúa en sexta página)

Las píldoras para adelgazar pueden provocar la muerte

Caracas, 23. (Efe). — Las píldoras para adelgazar, pueden causar la muerte, según denunció ayer ante la Cámara de Diputados ,la Cámara Bolivariana de Endocrinología.

Las mujeres obesas, y también los hombres, están en inminente peligro de muerte por ulceraciones gástricas o por suicidios, y además, corren el peligro de convertirse en drogadictos por el consumo libre de pastillas para combatir la obesidad.

La Cámara Bolivariana de Endocrinología afirmó que el consumo masivo de drogas que «cortan el apetito» y seguir planes de dieta, sin prescripción facultativa, han producido últimamente centenares de muertes por úlceras gástricas y suicidios, especialmente, en las mujeres muy inclinadas a seguir esos regímenes para «conservar la línea».

VIOLENCIA EN EL ULSTER

Dos muertos y más de 20 heridos por una explosión en un bar católico

Belfast, 23. (Efe). — Una bomba hizo explosión anoche en un bar, propiedad de un católico. en Armangh. Dos personas resultaron muertas y más de 20 heridas, ocho de ellas de gravedad, según informó la policía.

Algunos testigos oculares han dicho que dos jóvenes, menores de 20 años, fueron los autores de la explosión del bar McGleenon de Armangh, ciudad de provincia, a unos 60 kilómetros al suroeste de Belfast.

Uno de los jóvenes rompió los cristales de una de las ventanas del bar con una piedra, y su cómplice lanzó la bomba con la mecha encendida a través de los cristales rotos. La explosión destruyó la fachada del edificio.

ABRIERON FUEGO SOBRE EL PUBLICO

Belfast, 23. (Efe). — Dos muertos y más de veinte heridos es el balance de una nueva noche de violencia en Irlanda del Norte.

El incidente más grave ocurrió en la ciudad de Armangh, donde un artefacto destruyó un céntrico bar que se encontraba repleto de público.

La explosión causó la muerte a dos personas y heridas graves a otras once. Un número no especificado de clientes sufrieron también heridas de menor consideración.

El atentado fue obra de tres individuos armados, que después de colocar la bomba abrieron fuego sobre el público y huyeron.

Se especula que el atentado haya sido un acto de venganza por el asesinato de un «disc jockey» protestante, muerto a tiros en la ciudad de Armangh mientras hacía su equipaje.

En otros incidentes ocurridos durante la noche en la provincia, tres jóvenes católicos y uno protestante resultaron heridos de disparos en las rodillas, un método de represalia que tradicionalmente emplean los grupos rivales en el Ulster.

El "FRAP" reivindica el atentado contra un marinero norteamericano

Valencia, 23. (Cifra). — El Frente Revolucionario Antifascista y Patriótico "FRAP", ha reivindicado los disparos que, en la madrugada de ayer fueron efectuados sobre un marinero americano, en los poblados marítimos, según informa hoy el diario «Las Provincias».

Conforme indica el antedicho rotativo, ayer, mediada la tarde se recibió en su redacción una llamada telefónica anónima, que en nombre del «FRAP» se atribuía tales disparos, efectuados desde un automóvil

Costa Gomes se reúne con militares de distintas tendencias

Habrá nuevo Gobierno en PORTUGAL

Estará formado por los moderados del Consejo de la Revolución y por los partidos más importantes

Lisboa, 23 (Efe).—Dos comunicados difundidos esta noche por el "Copcon" y por el general Carlos Fabiao, jefe del Estado Mayor del Ejército parecían destinados a neutralizar una campaña de la prensa nacionalizada, en favor de la línea política del primer ministro, Vasco Gonçalves.

Reaccionando contra las "especulaciones" de cierta prensa, y en especial de la controlada por el Estado, el general Carlos Fabiao, de quien se dice que podría ser el sustituto de Vasco Gonçalves al frente del Gobierno, afirma que esos medios tratan de presentar a las fuerzas armadas como enfrentadas en dos bloques, "uno revolucionario y otro contrarrevolucionario".

El jefe del Estado Mayor del Ejército, que hoy visitó la Región Militar del Sur (Evora) junto con el comandante del "Copcon", general Otelo de Carvalho, afirma que esa campaña tiene por objeto fomentar la confusión entre los militares y hacerles tomar posiciones no correctas.

El general Carlos Fabiao se alza contra la "radicalización de posiciones" y las "actitudes sectarias" que califican arbitrariamente de izquierdas a quienes están de acuerdo y de derechas a quienes están en contra.

Refiriéndose a la presentación, por esa misma prensa, del general Vasco Gonçalves como único garante del avance de la revolución, el general Fabiao, aparentemente de acuerdo con Melo Antunes y Otelo de Carvalho, afirma que "es el pueblo y no ésta o aquella personalidad quien realmente encarna la revolución".

Los diarios matutinos de ayer y algunos de la tarde, identificados con la línea del primer ministro, hacían un despliegue informativo con las adhesiones militares recibidas por el fracasado un supuesto golpe militar de los moderados. El "Diario de Lisboa" llegaba a titular "La revolución primer ministro y presentaban como triunfó", aludiendo a un posible refuerzo de la posición del primer ministro.

Por su parte, el "Copcon" reaccionó esta noche contra la separación de unidades militares del comando operacional, en un comunicado difundido al final de la visita de los generales Carvalho y Fabiao a Evora.

Defendiendo la necesidad del en-

(Continúa en séptima página)

Lotería Nacional

Seis millones al

44465

(Lista completa en OCTAVA página)

Después de entrevistarse con SADAT

KISSINGER transmite a Israel la respuesta egipcia

LIBIA se opone a un acuerdo entre EL CAIRO y TEL AVIV

JERUSALEN. — El secretario norteamericano de Estado, Henry A. Kissinger, con el subsecretario de Estado Joseph Sisco (izquierda), al iniciar su reunióncon los dirigentes israelíes Isaac Rabin, jefe del Gobierno, el ministro de Defensa, Simón Pérez y el ministro de Asuntos Exteriores, Yigal Allon, a la derecha, enfrente. — (Telefoto Cifra Gráfica - Upi)

Alejandría, 23.—(Efe).—Egipto e Israel estaban anoche, al parecer, muy cerca del acuerdo sobre un nuevo convenio provisional de paz, cuando Henry Kissinger llegó a Alejandría y declaró que, razonablemente, tenía esperanzas de que su misión tuviera éxito.

El presidente de Egipto, Anuar Sadat, esperaba oir del secretario de Estado de los Estados Unidos, anoche, que Israel está dispuesto a retroceder más con sus fuerzas en el desierto de Sinaí.

Kissinger dijo a su llegada a Alejandría antes de entrevistarse con el presidente: «Revisaremos el estado de las negociaciones y no ahorraremos esfuerzos para llevarlas a una conclusión satisfactoria. En esta ocasión tengo esperanzas razonables».

Anteriormente Kissinger habló a los periodistas en el avión en que hacía el viaje de Israel a Egipto y les dijo que él comprendía el dilema que los israelíes oponían a un acuerdo.

Pero dijo que creía que, aunque los israelíes pesaban todas las alternativas, la mayoría de ellos reconocían que el acuerdo, a largo plazo, interesaba a Israel.

Dijo también que creía que los israelíes se darán cuenta de que su seguridad estratégica no quedaba debilitada por un acuerdo y que su posición política había mejorado.

PROMESA DE RENUNCIAR A LA FUERZA Y A LAS AMENAZAS

Jerusalén, 23.—(Efe).—El primer ministro israelí, Yitzhak Rabin, ha confirmado anoche que la nueva propuesta de acuerdo provisional con Egipto incluye la promesa, por ambas partes, de renunciar a las amenazas y al uso de la fuerza.

«En el acuerdo habrá un cambio

(Continúa en séptima página)

Operación Plus Ultra

BURGOS. — Manuel Santamaría Manso, de nueve años de edad, de Pradoluengo (Burgos), que ha sido elegido para la «Operación Plus Ultra 1975». Su padre está enfermo y se encuentra recluido en un sanatorio psiquiátrico y no recibe pensión alguna por ser obrero eventual. Para ayudar a su madre a sacar adelante a la numerosa familia, va a rematar prendas durante seis horas diarias. Esta tarea la realiza fuera de sus horas escolares. En la foto, Manuel Santamaría Manso con su perro. — (Foto Cifra Gráfica)

M.C.D.2022

PALENCIA AL DIA

Los conciertos de la feria

Los palentinos nos situamos ante un nuevo fin de semana.

El penúltimo fin de semana en el mes de agosto; pero, en Palencia, practicamente, el último fin de semana en el octavo mes del año, ya los próximos sábado y domingo han comenzado las Ferias y Fiestas de San Antolín, y no cuenta lo del fin de semana en ese importante capítulo de los desplazamientos.

Sucede que el próximo fin de semana el movimiento de circulación por carretera tendrá su núcleo y su imán importante en Palencia, al menos para determinados lugares de las provincias vecinas, y desde luego para toda la palentina geografía. Hay que tener en cuenta que el domingo que viene (día 31) hay una corrida de toros en nuestra ciudad, y —digan lo que digan— la «fiesta brava» sigue teniendo su «garra» y su categoría para atraer forasteros, aunque luego el noventa por ciento de ellos no vayan a los toros..., pero los toros siguen teniendo fuerza de atracción.

Por ello, a los palentinos de la capital les hacemos una vez más (y ahora tal vez con más ahinco, por ir remitiendo la época de abundancia de desplazamientos) la recomendación de la prudencia.

—oOo—

En la capital continúa la vida con normalidad, agosto arriba, bajo el signo expectante de cara a los «sanantolines».

Fuera ya en la calle, el Programa Oficial de Festejos, surjen poco a poco esos otros murales o programas de mano para anunciar espectáculos o acontecimientos aislados.. En la calle están, pues., los programas de los festejos taurinos, los del acto del «Pregón», los de determinadas competiciones, los de las carteleras con veladas de excepción en cines y teatros...

Entre estos programas están los de los conciertos a cargo de la Banda Municipal de Música, todos los días de la Feria en la Plaza Mayor, a la una de la mediodía, dirigiendo el maestro Angel Martín.

Por cierto que —según hemos visto— se trata de unos conciertos de categoría. Obras estupendas, seleccionadas entre la mejor producción de los más consumados y conocidos compositores, incluyéndose algunas piezas operísticas, arregladas e instrumentadas para banda por el propio maestro Angel Martín.

He aquí un festejo con mucha solera, que no puede faltar, que da rango a las Ferias y Fiestas y que este año cobra un cariz especial al estar la Plaza Mayor cerrada al tráfico, lo cual quiere decir exenta de ruidos.

—oOo—

Fuera de Palencia, capital, continúan las fiestas de pueblos, villas y ciudades.

Así, en Venta de Baños llega la hora de la clausura, con el ldomingo 24, que siga a la fiesta de Santa Rosa. En Villarramiel, sin embargo, están en su comienzo y su apogeo, ya que este domingo es San Bartolo, razón y fundamento de las fiestas villarramielenses. También en honor de San Bartolomé tiene fiesta este fin de semana en Cubillas de Cerrato; y no seguimos, porque la relación se haría larga.

Aparte de tales fiestas literarias de los Premios poéticos «Peñalabra» convocados por el grupo montañero «Los Aguilas», de Aguilar de Campoo. La fiesta literaria, «sui géneris», se celebra en la «Venta de Pepín», en la cúspide de Piedrasluengas, en la montaña misma.

El próximo sábado, al comenzar las fiestas de San Antolín, será la Verbena de la Prensa

La proclamación de la "Reina" y sus "Damas", centro de interés en el popular acontecimiento

La «Reina de las Fiestas» y sus «Damas», en la Plaza Mayor de Palencia. De izquierda a derecha: María Jesús («Reina»), María Luz, Elisa, Rocío y María Cruz. — (Foto LUIS)

Clausurada la penúltima semana de agosto, nos disponemos a entrar ya en los días que constituyen el auténtico pórtico para las Ferias y Fiestas de San Antolín.

En la ciudad se incrementan los preparativos. Así en la plaza-atrio de San Francisco han comenzado a situarse tablones y efectos para el montaje de la tramoya y tribuna para la celebración de los "Festivales de España", que este año, con gran acierto, van a llevarse a cabo (al menos algunos) en este lugar, con gran belleza y extraordinario sabor. Asimismo hemos visto instalados los focos, en el edificio municipal que, si bien sirven para iluminar normalmente la plaza-atrio, serán estupendos reflectores para la mejor visión del espectáculo de los Festivales.

En realidad, a la vuelta de muy pocos días nos encontraremos de lleno en las Ferias y Fiestas.

Decimos "de lleno", porque se da la circunstancia de que en la primera jornada de las celebraciones patronales palentinas se halla uno de los festejos y acontecimientos populares de más entidad, no solo en las Ferias y Fiestas, sino asimismo a lo largo de todo el año.

Nos estamos refiriendo a la Verbena de la Prensa, de la que últimamente venimos ofreciendo información.

Efectivamente, la noche del sábado, día 30 de agosto, jornada en que oficialmente comienzan las Ferias y Fiestas, tendrá lugar esta verbena tradicional, que este año comenzará a las once y media y que se desarrollará —como es costumbre— en el club "La Ribera".

Nuestros lectores conocen ya más o menos, el contenido de esta Verbena de la Prensa. Sin embargo, no está fuera de lugar que volvamos sobre el desarrollo de esa fiesta nocturna, para aquellos que —por cualquier circunstancia— desconozcan tal acontecimiento.

Centro fundamental de interés en la Verbena de la Prensa es la proclamación de María Jesús Robles Albarrán, como "Reina de las Fiestas" 1975, en compañía de sus "Damas": Mary Cruz, Mary Luz, Rocío y Elisa.

"Reina" y "Damas" recibirán las bandas distintivas del "reinado"; las bandas han sido donadas, como en años anteriores, por el establecimiento "El Danubio". Asimismo se les entregarán los correspondientes ramos de flores, que —como hemos informado en días anteriores— han sido prometidos (también como en otros años) por la floristería "Sabadell".

Además de bandas y ramos, "Reina" y "Damas" recibirán diversos obsequios, también tradicionales. Perfumería "Venus" ha enviado cinco cestas con otros tantos valiosos lotes de productos de belleza; Perfumería "Clarysol", por su parte, obsequia a "Reina" y "Damas" con un estuche conteniendo también perfumes y productos de belleza.

Interesante es asimismo el capítulo musical, que correrá a cargo de los conjuntos "Los Ibers" y "Los Guadian's", con la voz de "Deme". Como atracción especial está el "Show de Rey Vidal", cuyo anuncio ha despertado gran interés.

Dr. OPTACIANO DURANTEZ MAYO
SUSPENDE LA CONSULTA
HASTA EL OCHO DE SEPTIEMBRE

Notas de Enseñanza

MATRICULA PARA LOS EXAMENES DE REVALIDA SUPERIOR

Instituto Nacional de Enseñanza Media «Jorge Manrique»

Los alumnos que deseen examinarse de Reválida Superior de Bachillerato General o Técnico en la próxima convocatoria, deberán matricularse en la Secretaría del Instituto correspondiente, presentando la siguiente documentación y abonando las cantidades que se señalan:

a) Libro de calificación escolar.
b) Una fotografía reciente, tamaño carnet.
c) Solicitud en impreso oficial.
d) Una póliza de tres pesetas.
e) 175 pesetas en metálico. Los alumnos suspendidos en varias convocatorias no pierden los beneficios de Familia Numerosa.

FECHAS DE MATRICULA

1.—Del día 1 al 5 de septiembre: alumnos repetidores.

2.—Del día 6 al 10 de septiembre, ambos inclusive: alumnos restantes.

La fecha y el orden de actuación ante el Tribunal correspondiente serán publicados en el tablón de anuncios de los Institutos y en la prensa y radio locales.

La matrícula para los exámenes de Reválida y el pago de derechos solamente valdrán para una convocatoria (junio o septiembre).

Valladolid, 20 de agosto de 1975.—El Inspector Jefe del Distrito, (ilegible).

Dietario

DOMINGO, 24 AGOSTO 1975

Vigésimoprimer Tiempo ordinario

SANTORAL. — Santos: Bartolomé, apóstol; Tolomeo, Román, obispos; Aurea, virgen; Jorge Limniota, monje; Tacón, mártires; Audoeno, obispo; Patricio, obispo; Eutiquio, confesor; Emilia Vialar, fundadora; Juana Antida, Thouret, vírgenes.

(Misa: De San Bartolomé. Festividad).

Sale el sol, a las 7,37 horas y se pone a las 20,56 horas. — Cuarto menguante, el día 29.

REFRAN: De la mano a la boca se pierde la sopa.

EL TIEMPO EN PALENCIA

Barómetro: A las 18 de ayer, 704'3. A las 8 de hoy, 706'0. — Temperaturas: Máxima de ayer, 20'0. Mínima de hoy, 7'2. — Dirección del viento: A las 18 de ayer, NNE A las 8 de hoy, calma. — Lluvia, inapreciable.—Humedad relativa media, 72 por 100.

EFEMERIDES. — 410: Toma de Roma por Alarico. — 1572: «Noche de San Bartolomé» en París. — 1904: Batalla de Tiao Yong. — 1914: Comienza la retirada de los ejércitos aliados.

VITREX, S. A.
SOLICITA REPRESENTANTE LIBRE A COMISION
para PALENCIA y provincia para la distribución y venta de sus artículos: Batería de cocina y Bañeras en acero esmaltado
OFRECEMOS:
— Cartera de clientes.
— Interesantes comisiones.
PRECISAMOS:
— Persona introducida en el sector, posea local y medios de distribución.
Interesados dirigirse por escrito al Apartado 573 de Zaragoza, indicando el mayor número de datos personales y comerciales

Recuerdos viejas

Hace 75 años

23 DE AGOSTO DE 1900

Justa fama tenían las vaquillas, que se corrían en las fiestas patronales de Villarramiel; no obstante, el gobernador civil había puesto bastantes pegas a su celebración y para convencerle de lo infundado de sus prevenciones vinieron a Palencia una comisión del Ayuntamiento, presidida por el alcalde, para invitarle a las vaquillas; aceptó el gobernador y en compañía de otras autoridades el día 23 se fue a Villarramiel a ver qué pasaba.

El dueño de una tasca situada en las proximidades de la Puerta del Mercado resultó gravemente herido por arma blanca; por lo visto riñeron acaloradamente dos «parroquianos» y el cantinero trató de separarlos, poniéndose ambos de acuerdo en volver sus enojos hacia el intermediario.

Cerca de la tasca dieron comienzo aquel día los trabajos de instalación del gran circo ecuestre de Feijoo, maravilla de las maravillas en las ferias del país; lo integraban 29 artistas, 8 caballos y 2 toros amaestrados.

Con motivo de la próxima erección en Valladolid de una estatua al poeta José Zorrilla, se anunciaban una batalla de flores en el «Campo Grande»; el Ayuntamiento dispondría de 60.000 ramos de flores y anunciaba la edición de un «reglamento» para la floral batalla.

Hace 50 años

23 DE AGOSTO DE 1925

Con gran solemnidad se celebró aquel día en la catedral la toma de posesión de la sede palentina por el nuevo prelado, Dr. Agustín Parrado. El periódico daba cuenta del bello ceremonial. Asistieron, amén del Cabildo, las primeras autoridades palentinas.

Hubo reunión en la sala capitular catedralicia; se leyeron las actas y salió el Cabildo en busca del deán, don Baldomero Torres, que actuaba de prebendado en nombre de Parrado; lo acompañaron conforme al ritual hasta la sala capitular; luego se trasladaron al coro, donde tomó posesión «quieta y pacífica» del sitial reservado al prelado y de las menedas, que representaban los frutos de la mitra. Luego hubo algunos discursos y, por último, salieron al balcón de la torre que da a la plaza, desde donde, siguiendo antiquísima tradición se arrojó al pueblo 300 reales en monedas de cobre. La entrada de Parrado en Palencia se anunciaba para el día 30.

Hace 25 años

23 DE AGOSTO DE 1950

Esperanzadora noticia para los aficionados al fútbol: se anunciaba la celebración de una asamblea general de «chinchas», —palabra aún no conocida por estos lares— para la elección de una junta directiva o, cuando menos, para el nombramiento de una comisión gestora, que con la urgencia que la situación demandaba, sacara al Palencia del atolladero en que se encontraba metido. Se convocaba a todos para que acudieran a una reunión, que habría de tener lugar en las dependencias de la Casa Sindical.

El Gobernador va a las vaquillas de Villarramiel

Parrado toma posesión del obispado palentino

Llamada general a los aficionados al fútbol

Cartas al Director

Palencia y sus semáforos

Sr. Director de DIARIO - DIA,
Ciudad.

Muy Sr. mío: Permítame que desde las páginas del periódico local exponga lo siguiente:

Todas las ciudades grandes y también las más pequeñas, van adoptando esta maravillosa invención para regulación del tráfico y con ello lograr mayor seguridad, tanto para los propios vehículos y, claro, más importante, para la población peatonal, que puedan cruzar de un lado para otro sin el menor riesgo posible.

El peatón viene a ser como el cliente de cualquier establecimiento, que siempre tiene o quiere tener razón, y culpa al conductor de todo cuanto ocurre en estos pasos preferentes con luz verde Yo, como conductor taxista veo y observo ciertas anomalías para mí importantes.

Para el conductor, la vista es la vida: la de él y la de sus semejantes, pero esa vista también hay que ofrecérsela por quienes corresponda, por lo menos para el caso al que me refiero.

¿Qué ha ocurrido con aquel empleado municipal que podaba los árboles de las avenidas y con ello daba una visibilidad completa a nuestros semáforos? ¿Quién es el responsable de tantos sustos a nuestros peatones, tantos pilotos rotos, tantos parachoques abollados y de no pocas discusiones innecesarias que ocurren precisamente en los numerosos semáforos? Quizás sin darnos cuenta, todos contribuimos un poco a estas anomalías.

Me imagino que no es mucho pedir a quien corresponda, dar una visibilidad completa para que estos maravillosos aparatos cumplan su cometido perfectamente, ya que para eso están creados.

Es ruego del taxista

Marcos HERNANDEZ

Villaescusa de Ecla a media luz

Bilbao, 21-VIII-75.
Sr. Director de DIARIO - DIA,
Palencia.

Estimado Sr. Director: Quisiera en su periódico, ya en el apartado de Cartas al Director, ya en el referido a la provincia, si no hay obstáculo para ello y lo cree conveniente, estas letras e ideas que a continuación le voy a exponer.

VILLAESCUSA DE ECLA,
A MEDIA LUZ

En las cabeceras de los periódicos donde los títulos grandes casi nublan nuestra vista, hemos leído millares de veces: "El mundo padece una crisis energética", "El Consejo de Ministros ha decidido cambiar el horario", "Madrid en sus Navidades a menos luz...". Entre todos estos títulos, parece como si el de "Villaescusa de Ecla a media luz", siguiera la misma tónica.

Villaescusa de Ecla, un pueblecito encajado en la Ojeda, a unos 13 kilómetros de Aguilar y a 20 kilómetros de Herrera, netamente agrícola y ganadero, se halla casi sin luz. Hace tres meses, un rayo, en un día de esos de tantos, cayó sobre el transformador, dejando a los vecinos a oscuras. Pocos días pasaron hasta que la empresa responsable tomó manos en el asunto. El transformador se vio en seguida cambiado, pero tras la tempestad no vino la calma. A un transformador relativamente potente, le siguió un transformador pobre, sin fuerza, sin poder atender las necesidades mínimas de los agricultores.

Este pueblecito, vena de patatas de la Ojeda, no hace muchos años vio la esperanza de un mejor nivel de vida, de un mayor bienestar en la reforma del tendido eléctrico y la construcción de una carretera. Los tractores, cosechadoras, coches, etcétera les han abierto un futuro en el porvenir del agro español. Las ordeñadoras, molinos, motores... aliviaron un poco su duro trabajo. Los televisores, frigoríficos, lavadoras, etcétera, empezaron a florecer dando un estallido en este mundo del progreso. Son pocos los vecinos que no gocen de uno de estos electrodomésticos.

Pero un día, un cierto día, todo se vio cortado, derruido, como si hubiese llegado el caos sobre Villaescusa. Las ordeñadoras no funcionan. Los motores no suben agua. Los frigoríficos se queman. Las lavadoras se calientan. La televisión no se ve. Las bombillas ofrecen una luz endeble y a veces intermitente. Lo que parecía progreso se ha convertido en retroceso. Los vecinos han sufrido pérdidas que nunca podrán ser pagadas. No me refiero a pérdidas materiales, pero sí a pérdidas espirituales. Se les ha cortado esa idea de progreso, de un futuro mejor, de superación, que empezaba a brillar en la mente de los labradores. Se las han visto cortadas porque han visto morir uno de sus mejores medios, la luz.

El labrador, cansado por sus esfuerzos en una jornada de trabajo intenso, es al anochecer cuando tiene que atender su ganadería, cuando puede disfrutar de su único rato de ocio, de descanso. Pero cómo la va a atender, cómo se va a divertir, si no hay corriente que mueva sus máquinas, si no hay luz para ver el televisor, leer el periódico, escribir.

Cualquiera que vaya a Villaescusa a pasar una noche podrá apreciar este panorama desolador, este panorama triste y se preguntará: ¿será posible que puedan vivir así en pleno siglo XX?

Yo también, en esas noches tranquilas donde brilla más la luz de la luna que la de las bombillas, me he formulado a mí mismo la siguiente pregunta: ¿Tendrán derecho estos hombres sumisos y trabajadores a pagar una luz pobre, débil, perjudicial, como una luz buena, fuerte, vigorosa?

Espero que este problema que ha sumido a Villaescusa en la oscuridad y la tristeza, le dé pronto la alegría y progreso que en el siglo de hoy se merece.

José Luis SALVADOR

REGISTRO CIVIL

NACIMIENTOS. — Ricardo Peña Frontela, hijo de Santiago y de María del Carmen; Ricardo Giménez Escudero, de Félix y Magdalena; Mónica García Román, de Manuel y Ana; Raúl García López, de Marcial y María Rosario; Alfonso Infante García, de José Luis y María Jesús; Beatriz Martínez Rafael, de Mariano y María Rosa; Alberto Escudero Santos, de Julio y María Amparo; María del Pilar Martínez Garrido, de Julián y María Teresa; Rosa María Izara Panero, de Donato y Margarita; Mariano Solórzano Sendino, de Mariano y de María Asunción; Alfredo Ganino Adán, de José y Angeles-Josefina.

MATRIMONIO: Julio Muñoz García, con María Encarnación Plaza Díez.

LETRAS DE LUTO

Se cumple el primer aniversario de don Máximo Ibáñez Castrillo, y el decimotercero de su esposa, doña Matilde Aguilar de Ibáñez, que fallecieron respectivamente los días 25 de agosto de 1974 (en Palencia) y 22 de agosto (en Villotilla).

Esposos y padres ejemplares, se distinguieron durante su vida por su honradez y sencillez ,así como por sus virtudes de bondad natural y afable carácter, con lo que se granjearon el afecto de los que les conocieron y trataron, habiendo sido muy sentida su muerte, por lo que ahora se renuevan los sentimientos de dolor en todos los suyos.

Reiteramos nuestra condolencia a sus hijos María del Pilar, María Purificación, José María, Jesús María y María Concepción; hijos políticos Perfecto Andrés García, María Araceli Toledo del Valle, María del Pilar Puertas Puertas y Juan Cruz Puertas Puertas; hermanos políticos Leticia García Cuena y María Concepción Abad Salazar; nietos, bisnietos y demás familia.

DIARIO DE AVISOS

FARMACIAS DE GUARDIA

Domingo, 24: Don Agricio Herrero (Mayor, 30) y doña María del Carmen Sotorrío (Avenida Modesto Lafuente, 10).

Lunes, 25: Doña Angela Muñoz (Paseo de Victorio Macho, 6), doña Victoria Manteca (Mayor, 120) y doña Pilar Rubio (Avenida Manuel Rivera, 23).

CUPON PRO CIEGOS

En el sorteo celebrado el día 23 de agosto, ha resultado premiado con 1.250 pesetas el número 248 y con 125 pesetas todos los terminados en 48.

Cartelera

TEATRO PRINCIPAL
HOY: 5-8 y 10,45 noche
¡¡Sensacional estreno!!
Catherine Deneuve
Michel Piccoli
«EL AMOR ES UN EXTRAÑO JUEGO»
Mayores 18 años

CINE REY D. SANCHO
Refrigerado
HOY: 5-8 y 10,45 noche
Nunca el público rió tanto ni tantas veces con
Arturo Fernández
Nadiuska
Conchita Velasco
en la divertida película
«UN LUJO A SU ALCANCE»
Mayores 18 años

CINE ORTEGA
5-3 y 10,45. Mayores 18 años
Burt Lancaster en:
«LA VENGANZA DEL ULZANA»
Todo vigor y crudeza del Oeste americano

CINE AVENIDA
Desde las 4,30. Todos públicos
"EL ORO DE MACKENNA»
y
"LAS AVENTURAS DE ALICIA"

CASTILLA
Desde las 3,30. 18 años
"CONSPIRACION DE SILENCIO»
y
«TRAS LA HUELLA DEL DELITO»

CALIFICACION MORAL:
«Detrás del silencio» (3R); «El amor es un extraño juego» (4); «Un lujo a su alcance» (3R); «Tras la huella del destino» (3); «El oro de Mackenna» (2); «Las aventuras de Alicia» (S. C.); «La venganza del Ulzana» (3).

GRAN SELECCION TEATRAL - FERIA 1975 - TEATRO PRINCIPAL

MIERCOLES 27 AGOSTO
Compañía Teatro Bellas Artes de Madrid
Jesús Puente
M.ª Luisa Merlo
con el estreno de la comedia
Los peces rojos

SABADO Y DOMINGO 30-31 AGOSTO
Por primera vez en Palencia
ROCIO DURCAL
con la divertida comedia
La muchacha sin retorno

LUNES, MARTES Y MIERCOLES 1-2-3 SEPTIEMBRE
El genial actor cómico
PACO MARTINEZ SORIA
le hará reir como nunca
¡QUE SE DEJA USTED EL PARAGUAS!

JUEVES - VIERNNES 4 y 5 SEPTIEMBRE
Compañía de Comedia
ARTURO FERNANDEZ
con el estreno
¡Sencillamente un burgués!

SABADO Y DOMINGO 6-7 SEPTIEMBRE
Compañía de revistas
Zori-Santos
Esperanza Roy
con la fastuosa revista
La señora es el señor

La mejor feria teatral de España - Localidades a la venta para todos los días

M.C.D.2022

DESDE CERVERA DE PISUERGA

Lo que han sido las fiestas

En los festivales taurinos lo más sobresaliente, el tractor arrastrando a los novillos

Bien merece la pena que vengan aunque un poco tarde, debido a un pequeño fallo) en estas páginas de DIARIO-DIA, las fotografías de la Reina" de las fiestas y sus damas de honor, son tres bellas muchachas son muchos los cerveranos ausentes que son lectores de este DIARIO-DIA y desean conocerlas, para ellos esta crónica de lo que han sido pasadas fiestas patronales en su pueblo, conozcan estas simpáticas jóvenes y viéndolas ya pueden calcular cómo han resultado las fiestas.

Bien el pregón de las fiestas por Felipe Calvo Calvo, vicerrector la Universidad Complutense de Madrid, con un acto de exaltación la mujer de la montaña palentina, presentó don Alejandro Diez alcalde de esta villa.

Mucho público en el colegio Regina Pacis para ver la actuación de componentes de la Coral de Torquavega, donde recibió muchos aplausos.

Muy animados los bailes de sociedad y públicos dentro del mayor orden, donde la juventud y mayores se han divertido mucho.

Los actos religiosos muy concurridos acompañando en las procesiones sus patronos muchos devotos de los mismos.

Un partido amistoso, jugado el día entre el Aguilar y el C. D. Cervera, donde se ponía en juego un vistoso trofeo donado por carpinterías metálicas de aluminio "Rame", de Bilbao, y con una gran entrada, el Aguilar ganó por el tanteo de 2-1 el equipo local, que en la primera parte ganaba por 1-0 jugando muy bien, pero que en el segundo tiempo al cambiar tres de sus mejores hombres el equipo se vino abajo y perdió el partido por el tanteo ya conocido. Hizo el saque de honor la "reina" de las fiestas que ocupaba la presidencia en compañía de sus damas. Una vez finalizado el partido la directiva del C. D. Cervera invitó a jugadores y directivos de ambos equipos a una gran merienda en la finca "Goyetes", donde reinó durante y después de la merienda una gran camaradería, lo mismo que había ocurrido antes en el terreno de juego, donde la gran deportividad desarrollada por ambos conjuntos ha facilitado la buena labor del colegiado Sr. Fernández Martín.

De muy bueno hay que anotar la gran actuación del grupo de teatro "Arlequín" de la Obra Sindical de Educación y Descanso de esta villa, que debutaba por primera vez, dondo don Ricardo Alvarez Sastre y doña Piedad Isla Gómez no han regateado esfuerzo alguno para que este grupo saliera adelante; a ellos se debe el que estos jóvenes estubieran presentes en este escenario del colegio "Regina Pacis" el día 12 ante un numeroso público que no cesaba de aplaudirles.

Hizo la presentación de este grupo el delegado comarcal de Sindicatos de esta villa, don Jerónimo Ruiz Santos, que entre otras cosas dijo en su intervención, que ha de ser breve, quiero que se centre a expresar una serie de agradecimientos por ser obligados y, sobre todo y principalmente a hacer la presentación del Grupo de Teatro "Arlequín", de Cervera de la Obra de Educación y Descanso, que debuta hoy y sale a la vida pública por primera vez.

Siguiendo la relación de hechos que han motivado mi intervención comenzaré por agradecer en primer término, en nombre de los directores, actores y colaboradores del grupo, como en el mío propio, la presencia de todos los organismos oficiales, centros y particulares que con su apoyo prestado les ha hecho llegar a feliz término el funcionamiento de este grupo y el de otras actividades y por último, agradecer a priori, el que se siga prestando la ayuda necesaria como hasta el momento.

No podemos pensar en principio que estos jóvenes que desde hace meses iniciaron sus actividades no, son unos simples aficionados, hijos, parientes o amigos de ustedes a quienes debemos admitirles errores y fallos como a todo humano, pero que a medida que el tiempo pase hará de ir perfeccionándose, porque en ellos existen un sinfín de cualidades tanto en el orden de convivencia, generosidad, tenacidad, sacrificio y especial que las gentes de Cervera cuando quiere lo sabe bien estimar.

Mención especial merecen de esta gran labor que están llevando a cabo los directores don Ricardo Alvarez Sastre y doña Piedad Isla Gómez que en todo momento han sabido tener el suficiente tacto para su entusiasmo y que se han dado arte y maña para buscar tiempo (no se como ni cuándo) para compatibilizarlo con sus quehaceres cotidianos. Las obras que representará este grupo dentro de unos momentos son en primera parte, "Si los tiburones fuesen hombres" (como monólogo) de Bertold Brecht; "La tierra de Pedrogonzález" (obra escenificada) en memoria del primer centenario de Antonio Machado, de la que es autor.

Segunda parte, "El viejo celoso" entremeses de Miguel de Cervantes.

Esperemos, pues, que las obras anunciadas a estos jóvenes de Cervera y grupo debutante les salga a medida de sus deseos y a Vdes. de su agrado y esperemos como futuro para ellos, con la colaboración de todos, la dirección de nuestros técnicos y la ayuda de Dios, toda clase de éxitos, lo que en definitiva redundará en beneficio de nuestro querido Cervera. Muchas gracias".

Marisol Llorente Macho, Reina de las Fiestas de Cervera, 1975, entre sus damas, Begoña Maestro Gómez y Lucía Mier García.— (Fotos ISLA)

Mucho público en el tiro al plato celebrado en el campo de futbol de La Bárcena, donde había muy buenas escopetas.

El concurso de bolos donde tanto aficionados tiene este deporte, en crónica aparte daré un amplio resumen del mismo.

Dejó para lo último el festival taurino, éste ha sido un verdadero desastre, con broncas y pitos durante todo el festival, lo mismo el día 15 que el 17, el público salió defraudado, no comprendiendo cómo una empresa pone a la vista del público unos señores que se tienen por matadores y que a la hora de la verdad hacen poner al público indignado, teniendo que matar los novillos a estilo del boxeo, llegando a contar hasta siete y tener que oír avisos. Actuando de esta manera, el Viti, Camino y otros pueden estar tranquilos que no les quitarán nunca el puesto, novilleros como los que han pasado por esta plaza en las pasadas fiestas.

Pero para cerrar esta crónica relataré lo que más ha llamado la atención y creo que sea en la primera plaza de España que ocurra.

Todos los novillos que se han matado han sido arrastrados por un tractor, y para dar más veracidad de ello incluyo en estas páginas una fotografía de las muchas que se han sacado.

Caso insólito éste, el público silbó, abroncó e hizo todo lo que tenía que hacer, no han visto bien una cosa de estas, pues todos los años eran unas hermosas mulillas las que se encargaban del arrastre. No sabemos los motivos que han obligado a esto (que alguno habría), pero no dejaría de haber otras mulillas para suplir al tractor.

El caso es que el referido tractor hizo un contraste muy grande dentro del ruedo, pero ya que estaba dentro de él y la plaza este año estaba montada en una era, hubiera hecho mucha mejor labor si se pone a trillar dentro de la plaza que arrastrar a unos infelices novillos. Estos son detalles que hay que poner en la prensa porque al público no se les pueden escapar.

En fin, de todo suele haber en la viña del Señor, pero otro año, si Dios quiere, saldrá mejor, porque en el ánimo de la Comisión está en que todo salga lo mejor posible, así lo esperamos todos.—**MINO.**

LOS TOROS

Lluvia y broncas, en la séptima de la FERIA DE BILBAO

Una oreja para "Niño de la Capea", en Alcalá de Henares

PRIMERA DE FERIA DE ALCALA

Alcalá de Henares (Madrid), 22 (Cifra). — Primera de feria. Toros de Marcos Núñez, de Osuna (Sevilla).

Palomo Linares en su primero nada con la capa. Con la muleta consigue algunos redondos bastante aceptables. Entra a matar y consigue media estocada en todo lo alto que acaba con la vida del animal. Tres mas.

En su segundo, nada con la capa. Faena toda sobre la izquierda sin ajustarse. Entra a matar. Un pinchazo y media con la que dobla.

«Niño de la Capea», en su primero buena tanda de verónicas, que son muy aplaudidas. Faena con la muleta sobre la mano izquierda, sin conseguir acoplarse con el toro. Un pinchazo y una estocada. Silencio.

En su segundo, nada con la capa. Faena a base de naturales y redondos con mucho temple. Adornos muy toreros, y de nuevo con la izquierda unos magníficos naturales, tirando muy bien del toro. Una estocada y descabello. Oreja.

Jorge Herrera, recibe a su primero sin que lo toque nadie y comienza su faena de muleta con las dos rodillas en tierro. Sigue con la derecha sin conseguir acoplarse con el animal. Estocada y descabello al cuarto intento. Silencio.

En su segundo, nada con la capa. A fuerza de exponer mucho y de buena voluntad consigue algunos pases con la muleta. Cuatro pinchazos. Pitos.

SEPTIMA DE FERIA EN BILBAO

Bilbao, 23. (Cifra). — Séptima corrida de la feria de Bilbao. Lleno. Llovió a ratos durante la lidia. Seis toros de Eduardo Miura, bien presentados, hicieron buen juego con los caballos y, salvo el primero, llegaron con fuerza a la muleta.

Paco Camino se limita a un breve trasteo a su primero, un toro que llegó muy quedado a la muleta. Mata de un pinchazo, media estocada y descabello a la primera. Pitos.

A su segundo, un toro muy bravo, no le quiere ni ver. Unicamente le iguala y le mata de una estocada caída. Bronca.

Angel Teruel realiza a su primero una faena en el centro del ruedo, en la que sobresalen derechazos con mucho mando y temple. Termina de una estocada. Vuelta al ruedo.

A su segundo, un toro con mucho peligro, le realiza una faena de aliño. Estocada pescuecera y descabello al segundo intento. División de opiniones.

Antonio José Galán se muestra muy desconfiado ante su primer enemigo, un toro muy bravo, y tras unos trapazos mata de una estocada atravesada y, sin sacar la espada, un pinchazo y un bajonazo. Termina con el animal de un descabello al primer intento. Bronca.

Intenta lucirse ante el que cerro plaza con algunos pases efectistas; pero ni el toro ni el público se lo permiten. Mata de media estocada y descabello a la primera. Silencio.

Paco Camino fue despedido con una gran bronca y almohadillazos.

Los toros dieron en vivo: 543, 580, 534, 535, 538 y 590 kilos, respectivamente.

PREMIOS DE LA PEÑA TAURINA «CALATRAVEÑO»

Ciudad Real, 23. (Cifra). — El Jurado designado por la Peña Taurina «Calatraveño», para la adjudicación de los premios a los triunfadores de la pasada feria taurina de esta capital, ha hecho el siguiente fallo:

—Trofeo oreja de plata al triunfador de la feria, a José Ruiz «Calatraveño».

—Trofeo al mejor toro, desierto.

—Trofeo a la mejor faena, a «Calatraveño», por la realizada al sexto toro de la corrida del 19 de agosto.

—Trofeo a la mejor estocada, a «Calatraveño», por la que le puso al citado toro.

—Trofeo al mejor picador, a Ramón Lorente, de la cuadrilla de «Calatraveño», por siete votos.

—Trofeo al mejor subalterno, Antonio Chávez Flores, de la cuadrilla de Rafael de Paula.

Componían el Jurado ocho personas.

CORRIDA DE REJONES, EN LA GRANJA

La Granja de San Ildefonso (Segovia), 23. (Cifra). — Corrida de rejoneo con ocasión de las fiestas de San Luis. Lleno. Novillos de Enrique Aboin, de Avila, para los caballeros Cándido López Chávez y Josechu López de Mendoza.

López Chávez cortó dos orejas y rabo a su primero y recogió ovación y vuelta a su segundo. López de Mendoza oyó palmas en su primero cortó dos orejas y rabo a su segundo.

IBERDUERO, S. A.

DISTRITO DE PALENCIA
CORTE DE SUMINISTRO DE ENERGIA ELECTRICA

DIA 24 DE AGOSTO

De 8 a 12 horas, aproximadamente:
Electrólisis del Cobre y Cerámica Palentina.

Rogamos disculpas a los señores abonados por las molestias que se les puedan causar.

SOLO ES URALITA
SI LLEVA GRABADA ESTA MARCA
URALITA AGENCIA OFICIAL DE VENTAS:
Avda. JOSE ANTONIO, 17 · tel. 720198 · PALENCIA

NO-DO DE SUCESOS

Se quema un sala de fiestas en BARCELONA

Incendio en los almacenes de una papelera vallisoletana

Detenido el autor de llamadas anónimas a establecimientos públicos de Ponferrada

SE QUEMO UNA SALA DE FIESTAS

Barcelona. (Cifra). — Daños por valor de diez millones de pesetas, causaron las llamas en una sala de fiestas llamada «Balalaykas», sita en la calle Vallmajor, 33.

El fuego, cuyo origen aún no ha podido ser determinado, se produjo en horas en que la sala no estaba abierta al público, por lo que no se produjeron desgracias personales.

INCENDIO EN UN ALMACEN DE PAPELERIA

Valladolid (Cifra). — Bomberos de Valladolid, Zamora, Palencia, León, Iscar, Medina del Campo, Rioseco, Peñafiel, Coca, Cuellar y Aranda de Duero, han tenido que intervenir para sofocar un incendio producido en un almacén de paja de esta capital, que se prolongó durante casi cuatro horas.

El siniestro se produjo en los almacenes de «Papelería Victoria, S. A.», por causas aún no determinadas, a las once de la mañana. La proporción que alcanzaron las llamas y la densa humarera provocaron gran alarma en el vecindario.

El fuego pudo ser extinguido cerca de las dos y media de la tarde. Las pérdidas materiales se calculan en unos veinte millones de pesetas.

DETENIDO EL AUTOR DE LLAMADAS ANONIMAS

Ponferrada (León). (Cifra). — Ha sido detenido Julio Alvarez Acebal como presunto autor de las llamadas telefónicas realizadas a diferentes cines y establecimientos públicos de Ponferrada, anunciando colocación de bombas en los mismos.

El señor Alvarez Acebal se había establecido en esta ciudad hace un año y poseía un pequeño taller eléctrico en propiedad.

Tras los interrogatorios correspondientes, el detenido se ha confesado autor de las llamadas telefónicas que han mantenido en vilo a la población de Ponferrada que acudía a contemplar espectáculos en las salas de esta ciudad.

DOS INFANTES DE MARINA MUERTOS A TIROS

Méjico (D. F.). (Efe). — Dos infantes de Marina resultaron muertos ayer a tiros en el Hospital Naval de esta ciudad por dos individuos vestidos con batas blancas, según las primeras versiones.

Hasta ahora se desconocen las causas del atentado, del que resultó mal herido un tercer marino que se encontraba al parecer de guardia en el hospital. Después de la acción, los dos individuos se dieron a la fuga.

La forma en que se produjo el tiroteo parece indicar que puede tratarse de un acto de terrorismo aunque no se descarta la posibilidad de un acto de venganza personal. Hasta el momento no se ha dado una versión oficial de los hechos.

MUJER ACUCHILLADA POR ATRACADORES

Méjico. (Efe). — Conteniendo los intestinos con la mano, una mujer caminó ayer varios kilómetros hasta llegar a un centro sanitario, en las afueras de Méjico.

Juana Tula Cruz, de 39 años, fue atracada por unos maleantes que, al encontrarle poco dinero, la dieron una cuchillada en el vientre con una herida de más de treinta centímetros de longitud, y conteniendo con las manos los intestinos, consiguió caminar más de tres kilómetros hasta que encontró un hospital.

La mujer fue operada y es posible que pueda salvar su vida.

D. Luis García Moro, 12 años de párroco en FUENTES DE NAVA

Urge reparar la techumbre de la iglesia de Santa María

Un centenar de religiosos nacidos en el pueblo

Don Luis García Moro lleva doce años de parroco en Fuentes de Nava. Con él he hablado sobre las actividades que en el aspecto pastoral se llevan a cabo en el pueblo.

—¿Cuál ha sido el movimiento parroquial durante el pasado año?

—Ha habido 11 bautismos, 14 defunciones y 9 matrimonios.

—¿Cuántos templos existen en la localidad?

—Aparte de la parroquia de San Pedro, la iglesia de Santa María y la ermita de San Miguel.

—¿Hay movimientos apostólicos?

—Movimientos institucionalizados, no. Se llevan a cabo acciones pastorales diversas. En la última Cuaresma hubo reuniones de grupos matrimoniales, de adultos, de jóvenes y de adolescentes. Se tenía una reunión semanal. Participaron unas 300 personas, en pequeños grupos. Un equipo de seglares y sacerdotes de la capital se encargaron de dirigirlos. También se celebrancharlas y reuniones con diversos motivos. Por ejemplo, antes de las primeras comuniones —hicieron la primera comunión 20 niños— hubo reuniones con los padres, aparte de la catequesis impartida a los pequeños. También, con motivo de los bautismos, previamente se celebran reuniones con los padres. En los tiempos fuertes, litúrgicamente hablando —cuaresma y adviento, sobre todo—, se trata de intensificar la formación de los seglares.

—¿Cómo responde el pueblo a todos estos actos?

—Francamente bien.

—¿Y en cuanto a la práctica religiosa?

—Se celebran tres misas los domingos y festivos. Exceptuando a un centenar de personas, el resto de la población cumple con el precepto.

—¿Qué proyectos materiales tiene?

—Tenemos pendiente la reparación de la techumbre del templo de Santa María. El rico artesonado morisco hay que preservarlo de las inclemencias del tiempo. Necesitamos ayuda económica. También queremos poner un nuevo entarimado en esta misma iglesia. Santa María es una joya artística que no podemos permitir que se deteriore.

—¿Hay muchos hijos del pueblo sacerdotes?

—Yo pienso que, de acuerdo con el censo de la población, no nos podemos quejar. En la actualidad hay siete sacerdotes diocesanos nacidos en Fuentes y cerca de otro centenar de religiosos y religiosas.—**J. M. S.**

La Prensa opina

Rumores, ¡Ay!

"Yale" dice en "Nuevo Diario":

«La rumorología crece por momentos. Se habla de una posible tripleta central entre los hombres de la economía ,compuesta ¡átense los cinturones y pidan el frasco de las sales!, por López Rodó, Barrera de Irimo y Sebastián Auger. ¡Nada menos!

Hay más rumores. Por ejemplo, que, allá por octubre, se producirá una minicrisis, en la que tres ministros podrían recibir la carta de agradecimiento por los servicios prestados. Vía motorista. Esos ministros podrían ser el de Asuntos Exteriores, Agricultura y Presidencia del Gobierno. Aquí lo dan como seguro. Por supuesto, la confusión es mayúscula, sobre todo si es verdad que Arias pierde a Carro, su más firme colaborador, ¿y quín ocuparía la cartera de Cortina Mauri?, el hombre que se baraja es el de Fraga Iribarne.

En fin, que todo es un lío impresionante y que lo único que se puede decir, con ciertos visos de no resbalar, es que Licinio de la Fuente será el hombre fuerte de la Union del Pueblo Español, que esa es otra».

Sahara

De un editorial de "Ya":

«Resulta difícil calificar el discurso del rey Hassan II de Marruecos, pronunciado en la noche del miércoles delante de los micrófonos de la radio y la televisión del país. Tendríamos que hacerlo partiendo del adjetivo «demagógico» y no habríamos reflejado exactamente lo que pretendemos decir. Su afirmación de que «Marruecos liberará el Sahara Occidental, cualquiera que sea el precio que haya que pagar, antes de que termine el año», puede ser, en efecto, demagógica, pero si además confiesa públicamente que el resultado de las gestiones internacionales no tienen valor alguno y que, por encima de sus resultados, Marruecos recuperará «las provincias expoliadas», entonces la demagogia se convierte en algo mucho más grave, porque atenta contra unas reglas de juego que son internacionalmente reconocidas como válidas».

Crisis

Angel Gomez Escorial dice en "Pueblo":

«Cuando los demonios —léase rumorologos— no tienen nada que inventar lanzan aproximaciones de crisis, Y así, según muchos, en estos días se habría pactado una amplia operación política, que tendría como final un reajuste en el Gabinete Arias. Los autores de tales rumores coinciden con lo que me dijo el futurólogo en Marbella, lo cual no sé si es bueno o malo. Se habla de cuatro o cinco carteras en cambio, y éstas serían —siempre según los continuados y asfixiantes rumores— Asuntos Exteriores, Presidencia, Agricultura y Planificación del Desarrollo. Este último Ministerio perdería su rango para convertirse en una Subsecretaría dependiente de la Presidencia del Gobierno. Lo que sucede es que creo que este rumor tiene su trampa al hacer mención al Ministerio de la Presidencia. Entonces, me empiezo a imaginar por dónde van los tiros. Y una vez más insisto en que se siguen utilizando los rumores como arma arrojadiza».

La Prensa

Fernando Onega, en "Arriba":

«Permítanme parafrasear a Forges: si se dice que no hay represión contra la Prensa, sino sólo aplicación de la ley; si se añade que la libertad es suficiente; si se acepta que una gran mayoría de la Prensa no se está excediendo, ¿qué quiere decirse? «Que va a venir una oleada de sanciones», respondería Blasillo. La verdad es que la salida de las revistas al ruedo debe ser para el Ministerio como la plaga de la langosta. En un solo día puede ocurrir que «Sábado Gráfico» se quede sin portada, «Cambio 16» sin editorial, o que se le imponga una multa y se le incoe expediente administrativo a «Mundo», o que se secuestre «Canigó», o que haya una querella contra «Ultima Hora». De todas formas, si usted desea enviar telegramas de pésame, no lo dude: don Eugenio Suárez los estará esperando. A su cadena no le fue bien esta semana, le secuestran el «Cocodrilo» de papel, le retiran de la circulación «El Caso» —que ya son ganas— y «Sábado Gráfico», como queda dicho, aparece en paños menores. Para el investigador hay, sin embargo, una curiosidad: la razón de secuestro del «Cocodrilo» ha sido una falta de respeto a las personas. Ciertas ironías sobre la bandera nacional no preocupan al aparato censor. Es una forma realmente original de entender «a la europea», como queremos, la «suficiente libertad».

VENTA DE PISOS

90 - 140 - 170 metros cuadrados, terminados.

ANTONIO MAURA - CALLE MAYOR
CARDENAL CISNEROS

INFORMES:

MUEBLES MAHER

República Argentina, 24

IBERDUERO, S. A.

INTERESES DE OBLIGACIONES

Vencimientos en el mes de septiembre de 1975

Las fechas de pago y los importes líquidos de los intereses correspondientes a las obligaciones que se indican, son los siguientes:

A partir del día 1:

a) Emisión febrero 1954, de IBERDUERO, S. A., cupón número 43, a 24,70 pesetas.
b) Emisión marzo 1953, de SALTOS DEL SIL, S. A., cupón número 45, a 12,35 pesetas.
c) Emisión marzo 1966, de SALTOS DEL SIL, S. A., cupón número 19, a 31,25 pesetas.
d) Emisión agosto 1968, de ELECTRA DE SORIA, S. A., cupón número 14, a 31,25 pesetas.

A partir del día 16:

a) Emisión marzo 1963, de ELECTRA DE SALAMANCA, S. A., cupón número 25, a 31,25 pesetas.

AMORTIZACION DE OBLIGACIONES

Desde las fechas que se indican del mes de septiembre y de acuerdo con las condiciones de emisión, darán de devengar intereses y serán reembolsadas a los importes líquidos que se señalan, las siguientes:

A partir del día 1:

a) 33.627 obligaciones, emisión marzo 1966 de SALTOS DEL SIL, S. A., a razón de 999 pesetas.

Las correspondientes numeraciones aparecen publicadas en el Boletín Oficial de la provincia de Vizcaya del día 14 del mes en curso.

El pago de los intereses y el reembolso de las obligaciones amortizadas se efectuará en las oficinas centrales y sucursales de los Bancos de Bilbao, Vizcaya, Central y Santander, y Confederación Española de Cajas de Ahorros.

Bilbao, agosto de 1975.—EL SECRETARIO GENERAL

MUDANZAS ARRIBAS
AUTOS-CAPITONES
tlfs 222988 - 228715
20 Febrero 7 * VALLADOLID

M.C.D.2022

DEPORTES

Hoy, a las 6 de la tarde

Palencia-Burgos

Nozal y Ferrero, las "figuras burgalesas" en el partido que jugaron en León

Hoy, fútbol de nuevo en La Balastera. Tras el descanso de estos meses veraniegos, el Palencia comienza de nuevo su andadura, realizando su presentación oficial contra el Burgos.

Por cierto que el Burgos acaba de ganar a la Cultural Leonesa en la presentación de ésta ante sus aficionados del Antonio Amilivia. Un gol de Machicha dio el triunfo al equipo burgalés en un partido falto de calidad pero lleno de gran emoción.

La prensa, tanto de León como de Burgos, hace especial mención para dos viejos conocidos de los aficionados palentinos: Nozal, que fuera un gran baluarte en el eje de la defensa y Ferrero, «la pieza clave del equipo en el centro del campo».

Dejando aparte este último partido del equipo burgalés, digamos que este mismo club no ha podido aceptar una proposición del Logroñés de jugar en su torneo por tener con el Palencia el compromiso de jugar el domingo. Es de esperar que este compromiso sea cumplido perfectamente y que el domingo veamos un gran partido de fútbol.

Las taquillas, como ya dijimos ayer, estarán abiertas antes de empezar el partido en La Balastera y por la mañana del domingo en el domicilio social del club. Para los «tardones» reiteramos que el partido comenzará a las seis de la tarde, empezando una nueva andadura para el Palencia. No podemos esperar una victoria rotunda ni debemos desalentarnos por una derrota. El equipo, como ayer nos dijera Murueta, todavía no está en perfecta forma física, y lo verdaderamente importante empezará el día 7 de septiembre. Pero a nadie le amarga un dulce y no estaría mal una victoria en la presentación.

Un internacional uruguayo para el Tenerife

HUGO FERNANDEZ, defensa del Peñarol

900.000 pesetas costó su libertad al equipo tinerfeño

Tiene nacionalidad uruguaya y fue más de diez veces INTERNACIONAL

HUGO FERNANDEZ

Ha venido al Tenerife como un refuerzo de primera categoría. Viene a cubrir un hueco que se dejó sentir en algunos encuentros de la pasada temporada, porque Molina, el capitán del equipo, tiene ya más de 30 años, y los años pesan. Viene en plan de gran fichaje —según el club—, aunque Hugo Fernández es un hombre sencillo, que no dice una palabra más alta que la otra. Procede del Peñarol, donde era titular, en Montevideo tiene su «hinchada», y en su antiguo equipo alcanzó la internacionalidad —más de una decena de veces—.

—¿Cuánto ha costado usted?

—Lo siento. No puedo decírselo. No sé si el club lo ha publicado y, desde luego, sin su autorización no diré una palabra.

Anoten (y son noticias ciertas). Fernández costó, en concepto de traspaso, 900.000 pesetas, aproximadamente. Cobrará unas 425.000 por temporada, más sueldos y primas.

«Que lo diga el público»

—¿Puesto en que juega habitualmente?

—En el centro de la defensa, como «libero».

—¿Viene a ser titular?

—Pregunte usted eso a cualquier jugador, y le dirá que sí. Yo no soy una excepción.

—¿Por qué a un club de Segunda?

—Pues porque me hablaron del Tenerife, me interesaron sus condiciones, y acepté.

—¿Qué edad tiene Hugo Fernández?

—Veintiocho años.

—No creo que comience, sino que continúo. Además, me he cuidado mucho, y creo que tengo fútbol para rato. Pero, en todo caso, que lo diga el público cuando me vea jugar. Todas mis palabras pueden estar por demás.

Acaba de llegar

Fernández —Hugo Fernández— acaba de llegar. Ni siquiera ha tenido tiempo de conocer del todo a sus compañeros. Ni siquiera se sabe si va a jugar o no el «Trofeo Teide» y el «Triangular de Tenerife». Parece que viene en forma, y las exhaustivas —están de moda—, revisiones médicas a que le han sometido, no han revelado sino datos positivos. Ya ha firmado su contrato, y su ficha, y ya se ha incorporado a la concentración de su club. Colo dijo de él:

—Tenemos de Fernández las mejores referencias. De lo contrario no nos hubiéramos atrevido a cubrir su puesto de extranjero a costa de dejar en libertad al meta Báez. Fernández trae las mejores recomendaciones, y espero que triunfe.

Hugo Fernández es una persona extremadamente correcta, que no pone un «pero» a las entrevistas. La Prensa y la Radio tinerfeñas han dado las primeras declaraciones de «libero» sudamericano con gran lujo de detalles. Por otra parte, Colo su presidente, añadía:

—Está en el primer lugar del «ranking» de los defensas uruguayos.

Ya sabemos lo aficionados que son los sudamericanos a los «rankings», pero esto puede dar una buena referencia de quién es Fernández.

—¿Un hombre duro?

—No, creo que no.

—¿Se adaptará al fútbol de aquí?

—Eso espero. Muchos compatriotas míos han triunfado en España.

Ya digo que es un hombre extremadamente correcto. Ahora está a las órdenes de Felipe Mesones, que también vio acertada su incorporación al equipo, y se prepara para los inminentes partidos de pretemporada. Ha sido el segundo de los jugadores recién incorporados a su plantilla por el Tenerife. El primero fue el extremo Illán, que ya está, desde hace semanas, sometido a intensos entrenamientos, lo mismo que el resto de la plantilla.

—Fernández, ¿el reconocimiento médico?

—Necesario, por todos conceptos. Aquí son más estrictos que en mi país. Si han adquirido mis servicios, lo lógico es que se cercioren de que estoy en condiciones. Me han hecho pruebas de traumatología, corazón y pulmón y análisis. Los he superado ya.

Es el último fichaje —probablemente—, del equipo que preside Colo, y dirige Felipe Mesones. Veintiocho años, ganas de triunfar, y un buen cartel. Si añadimos a eso que fue una «ganga» su traspaso, tendremos un resultado, a priori, naturalmente, bastante esperanzador.

Ahora —como dice Fernández—, que el público lo diga. Que al fin y al cabo es el que paga.

Andrés Chaves

EUROPA PRESS.

Dos jugadores del Peñarol, al MALAGA

Málaga, 22. — (Alfil).—Han suscrito por tres temporadas con el Club Deportivo Málaga, los jugadores García y Quevedo, ambos pertenecientes al Peñarol de Montevideo.

El traspaso se ha realizado esta mañana en Santa Cruz de Tenerife donde el equipo uruguayo jugará varios partidos hoy y mañana.

García y Quevedo vendrán a Málaga para someterse a reconocimiento médico el próximo domingo y el miércoles intervendrán en un partido amistoso contra un equipo extranjero de los que se encuentran estos días en España.

Al estar inscrito también otro extranjero, el delantero Castronovo, se asegura que éste será cedido a un equipo francés y hasta existe la posibilidad de que se enrole en el Peñarol.

TROFEOS VERANIEGOS

El "Villa de Madrid" para el Atlético, que ganó 2-1 al Torpedo de Moscú

El Español venció en el Ciudad de Palma, al CSK de Sofía

Derrotado el Valladolid por el Boca Juniors

Madrid, 22. — El Atlético ha cambiado su fisonomía desde el trofeo de La Coruña al Villa de Madrid. No es que haya mejorado de la noche al día. Pero de encontrarse triste y famélico, ha pasado por lo menos a una situación más decorosa.

Contó el Atlético con un Ayala en estado de gracia y con un Eusebio sobrio y magnífico que terminó con el mejor jugador soviético, Grizhin, quien tuvo que abandonar el campo aburrido.

En el Torpedo sucedió lo que decíamos el día anterior, juega mecanizadamente, sin destacar en el tiro a puerta. Lo malo es que este ritmo mecanizado se le contagió al Atlético, pero Ayala tuvo la noche inspirada y despertó de la pesadilla a sus compañeros.

Este "queso" soviético, que le sirvió de aperitivo a "ratón" Ayala, debe servir para hacer reaccionar a los del Manzanares. Luis parece encontrar el equipo ideal para los domingos de la liga y parece que ha encontrado un sustituto para el mismo dentro del terreno de juego: Heredia, con personalidad y juego suficiente para ser el gran heredero.

Alineaciones:

AT. MADRID: Reina; Marcelino, Rubén Díaz, Capón; Heredia, Alberto, Irureta; Aguilar, Gárate y Ayala.

En la segunda fase salió Baena en sustitución de Aguilar.

TORPEDO: Elizarov; Tukmanov, Pajomov, Belousov, Buturlakin; Mironov, Petrenko, Sajarov, Filatov; Grizhin y Belenkov.

Tras el descanso aparecieron Maksimenkov y Yurin, en lugar de Mironov y Filatov. Y a los 70 minutos, Jrabostin sustituyó a Grizhin.

Arbitro: Otra vez el portugués Francisco Lobo, que también como viejo lobo jugó a ser casero. Señaló el penal "ibérico" a Ayala, cuando a lo sumo era indirecto, y se olvidó de la falta a Grizhin dentro del área. En lo demás, estuvo condescendientemente local, pero sin exagerar.

Los goles:

0-1.—Sesenta y dos minutos: Tiro muy duro del albino Sajarov, que Reina no acierta a sujetarlo. El balón, suelto, lo aprovecha, oportuno, Maksimenkev.

1-1.—Setenta y dos minutos. Falta que saca Heredia por el lado derecho, provocando un pequeño lío, con beneficio para Irureta, que de cabeza logra introducir el balón.

2-1.—Ochenta y tres minutos: Por intuición, Ayala se apodera de una pelota, que la pasa a Gárate en profundidad, devolviendo éste al espacio vacío para que Ayala, en tromba, remate irremisiblemente.

PARA EL VASAS, EL TERCER PUESTO

Madrid, 22. (Alfil).—Como antesala a la final del trofeo "Villa de Madrid", el Vitoria de Setúbal y el Vasas de Budapest, jugaron el encuentro de consolación. Venció el Vasas por 3-1.

La primera mitad finalizó con empate a un gol.

EL ESPAÑOL FINALISTA EN PALMA

Palma de Mallorca, 22. — El Español tiene a sus futbolistas en hora y a punto. Después del gol conseguido por Manolín Cuesta, en uno de sus impresionantes zambombazos, el C. S. K. A., se afanó en atacar y buscar el empate, pero el equipo de Sarriá estuvo seguro en la defensa, mejor que el año pasado y supo conservar esta ventaja.

El partido, en síntesis, fue de los buenos, sin pasar a extraordinario. Lo que faltó fue emoción, porque hubo buen juego por ambas partes. Porque si Solsona volvió a jugar para la galería no es menos cierto que los del C. S. K. A. han realizado un fútbol categórico, ensamblado, serio y ejemplar.

El Español es el primer finalista de esta Ciudad de Palma que mañana mostrará al Dinamo y al Real Madrid en busca de esa otra plaza para la final.

Alineaciones:

ESPAÑOL: Borja; Ramos, Ferre, Ortiz Aquino, Verdugo; Cuesta, Solsona; Csorio, José María, Jeremías y Amando. En el segundo tiempo José Manuel salió por José María.

C. S. K. A. DE SOFIA: Filopov (Jordanov); Zafirov, Rangelov, Stankov, Velivkov; Denev, Metodiev, Markov; Geranov Pritargov y Pontchev (Marachiev y Penev).

Arbitró el señor Sánchez Ibáñez, su actuación fue discreta en líneas generales.

El Gol:

1-0. Ocho minutos. Disparo de Manolín Cuesta, desde 40 metros, que entró por la escuadra como un obús.

BOAVISTA EN LA FINAL DEL "CIUDAD DE GRANADA"

Granada, 22. — Los dos equipos extranjeros del trofeo ofrecieron un soporífero encuentro a los pocos aficionados que se dieron cita en Los Cármenes.

Ambos conjuntos actuaron con excesivas precauciones y la mayoría de las veces atacaban con sólo dos jugadores. Tan sólo durante el último cuarto de hora tuvo interés por la briosa reacción del Boavista alentado por el público, hasta neutralizar una ventaja de dos goles, que habían acumulado los rumanos con el mínimo esfuerzo.

La clasificación del Boavista puede considerarse merecida porque no se desanimó en ningún momento y tuvo más voluntad de triunfo que el equipo rumano. Al final obtuvo el premio de disputar el partido cumbre del torneo, aunque fuera por la lotería de los penaltis, ante la satisfacción del público que supo apreciar el derroche de facultades que exhibieron los lusos.

Alineaciones:

BOAVISTA: Botelho; Trindade, Mario Joao, Álvaro; Tai, Celso; Alves, Francisco Mario, Mané, Salvador, Acacio. En el segundo tiempo jugaron Barbosa, Jorge y Zezinho.

SPORTUL: Raducanu; Cingarin, Cazan, Manea; Radulescu, Olteanu; Munteanu, Chiaia, Rosu, Cassai, Marica. En el segundo tiempo entraron Tanasescu y el portero suplente Sucu por lesión de Raducanu.

Arbitro: Soto Montesinos, del Colegio Castellano. Llevaba un buen arbitraje, pero en el último cuarto de hora tuvo dos errores fundamentales: no señalar un claro penalty del Sportul y conceder el empate portugués en fuera de juego.

Goles:

0-1.—Minuto 6: El interior derecho rumano Chiaia lanza una falta al travesaño y Rosu empuja a puerta vacía.

0-2.—Minuto 49: Centro de Maneo que remata Cassai.

1-2.—Minuto 78: Jorge hace un centro chut desde la línea de fondo, Sucu falla en el despeje y el balón termina entrando.

2-2.—Minuto 87: Zezinho, en flagrante fuera de juego, empalma con toda comodidad.

EL SANTANDER PERDIO ANTE EL CASTELLON

Albacete, 22. — Tanto el Castellón como el Santander realizaron un juego demasiado horizontal, sin que los guardametas tuvieran que intervenir durante el tiempo reglamentario.

En la prórroga ambos conjuntos se lanzaron en busca de la victoria y gracias a los fallos de los hombres clave del Santander: Ufarte, Juan Carlos y Aitor Aguirre, el Castellón pudo hacerse con la victoria por el resultado final de 2-1, que fue justa y merecida.

El Castellón se enfrentará en la final al equipo luso del Olhaenense y el Racing jugará por el tercer puesto contra el Albacete Balompié.

Alineaciones:

RACING DE SANTANDER: Santamaría; Lolo, Pérez Gallo, Portu; Juan Carlos, Geñupi; Sebas (Montenegro), Díaz, Aitor Aguirre, Ufarte y Errandonea.

C. D. CASTELLON: Racic; Babiloni, Ramón, Zuviras; González, Corrales; Claramunt (Llopico), Saura, Cioffi, M. Santos (Cayuela) y Ruiz.

Goles:

0-1.—25 minutos: Se lanza una falta desde fuera del área por mediación de Ufarte, que envía el balón por una escuadra, batiendo al guardameta castellonense.

1-1.—57 minutos: Un disparo desde lejos se le escapa de las manos a Santamaría y Cioffi consigue el empate.

2-1.—115 minutos: Llopico, de fuerte disparo bate a Santamaría.

Arbitro: Campillo Lior, quien tuvo una discreta actuación.

EMPATE DEL ELCHE

Elche, 22. — El Elche y el Zalaergerszeg ofrecieron una fuerte pugna en la primera jornada del Trofeo Festa D'Elig. El encuentro terminó con empate a dos goles; empate justo y merecido.

El equipo ilicitano tuvo esta noche la suerte de espaldas, estrellando dos balones en la madera.

La verdad es que ambos equipos dispusieron de buenas ocasiones de gol. Los húngaros, que se habían adelantado por dos goles vieron cómo el equipo ilicitano empataba en los últimos minutos el partido. En previsión de un empate a puntos se lanzaron una serie de penalties pero ambos equipos marcaron los cinco goles.

Alineaciones:

ELCHE: Esteban; Indio (Cortés) Dominichi, Canós (Melenchón); Montero, Llompart (González); Sitjá, Jaime Cano, Rubén Cano, Gómez Voglino y Alfonseda.

ZALAERGERSZEG: Deri; Fedor Pavp, Hihálecz; Molnar, Gaspar (Kocsis); Jozsi, Toth, Gogati, Klemen (Buti), Csevregui.

Arbitro: Olavarria. Regular. Compicó un poco el partido sin necesidad.

Goles:

0-1.—32 minutos: Internada de Kelemen que busca un balón largo, sale a despejar con el pie Esteban y falla, disparando el húngaro a puerta vacía.

0-2.—53 minutos: Falta sobre la puerta del Elche que saca Mihalecz con pase a Toth, que marca desde fuera del área.

1-2.—65 minutos: Alfonseda, a pase de Rubén Cano, obtiene, desde cerca, el primero de su equipo.

2-2.—88 minutos. Falta cerca del área lanzada por Cano que empata el encuentro.

Incidencias:

Floja entrada. Buena temperatura. Los equipos saltaron al campo portando las banderas de sus respectivos países. Los capitanes intercambiaron banderines y regalos. El árbitro mostró tarjeta blanca a Mounar y Kocsis, del equipo húngaro y tarjeta roja a Bogati, que protestó cuando fue sancionado su equipo con penalty.

EL BOCA JUNIORS FINALISTA EN VALLADOLID

Valladolid, 22. (Alfil).—El Boca Juniors argentino se ha clasificado para disputar al Os Belenenses la final del IV Trofeo "Ciudad de Valladolid", al vencer al cuadro vallisoletano por uno a cero, después de finalizar la primera parte con empate a cero.

El único gol del partido se marcó en el minuto 16 del segundo tiempo por mediación de Potente.

Arbitró el colegiado valenciano López Sámper, que fue abroncado por el público y hubo lanzamiento de almohadillas al final del encuentro.

Boca Juniors: Vidalle; Lafuente (Tesare), Tabantini, Pernía; Trobbiani, Mouzo; Felman, Benitez, García Cambon, Potente (García) y Ferrero.

Valladolid: Campos; Salvi, Docal, Aníbal; Antón, Mellado; Astrain, Landáburu, Alvarez, Lizarralde (Amarillo) y Trenks.

CAYO EL PEÑAROL FRENTE AL HONVED

Tenerife, 22. (Alfil).—El Honved de Hungría venció al Peñarol de Montevideo, por 2 goles a 0, en partido correspondiente al primer torneo internacional Ciudad Santa Cruz de Tenerife, de Fútbol.

Se llegó al descanso con el que sería resultado final.

Mañana se enfrentarán, en el último encuentro del torneo, el Tenerife y el Peñarol.

VICTORIA DEL MALAGA

Málaga, 22. (Alfil). — En el primer encuentro del XIV Torneo Semana del Sol, se enfrentaron el Atlético de Marbella y C. D. Málaga. Venció este último por 3 a 1.

EMPATE EN CEUTA

Ceuta, 22. (Alfil) — Con empate a un gol finalizó el partido entre el Ceuta y el Linense, correspondiente al primer partido del trofeo triangular "José Benoliel", organizado por la Agrupación Deportiva Ceuta, fallecido el año pasado.

Mañana se enfrentarán, en el segundo partido, la Balompédica Linense y el Algeciras.

BUENOS AIRES: Ultima hora

EL RIVER PLATE salió para España

Buenos Aires, 23. (Alfil). — Con una hora y media de demora partió esta noche a España el primer equipo del Club de Fútbol River Plate, de Primera División, que se enfrentará mañana en Huelva a su similar del Athlétic de Bilbao por el torneo «Colombino».

La partida estaba prevista para las 20 gmt, pero se concretó a las 21,30 gmt, en un avión de la empresa estatal «Aerolíneas Argentinas». Preside la delegación el titular del club, Rafael Aragón Cabrera.

Integran la delegación los futbolistas Fillol, Landaburu, Comelles, Artico, Perfumo, Pasarella, Pena, J. J. López, Raimondo, H. López, Alonso, González, Más, Merlo, Bareiro, Reinaldi, Sabella y Crespo.

Poco antes de subir al avión, el centro-campista Norberto Alonso manifestó que el Real Madrid de España está dispuesto a pagar quinientos mil dólares por su transferencia. El presidente del River Plate dijo desconocer tal oferta.

El equipo argentino, después de su intervención en Huelva en el «Torneo Colombino», disputará varios partidos más en distintas ciudades de España. Por ello Alonso sostuvo que confiaba ser transferido durante la jira.

Torneo triangular en Logroño

Logroñés y Real Sociedad empataron a un gol

En los penaltys los riojanos marcaron 4 y sólo 2 los donostiarras

Logroño, 22.—(Alfil).—Con el resultado de empate a uno ha concluido el encuentro entre el Logroñés y el equipo de la Real Sociedad de San Sebastián, correspondiente al torneo triangular que se celebra en el campo de Las Gaunas.

Arbitró el colegiado riojano Pérez Aranda, bien.

Alineaciones:

Logroñés: Larrañaga; Belaza (Hernández), Ondarru, Goñi; Chapela (Arriola), Irizar; Urreisti, Vega, Condón (Hugo), Hernáez e Iriarte.

Real Sociedad: Artola; Choperena, Olaizola, Diego; Larrañaga, Martínez, Astarbe (Chabes), Amas (Esnaola), Muruzábal, Iriarte y Elósegui.

El primer gol fue conseguido en el minuto 36 de la primera parte, por mediación de Chapela. Un minuto más tarde es Elósegui quien establece el empate a uno, resultado con que concluyó el partido. Luego se lanzaron una tanda de penalties —cinco por equipo— consiguiendo la Real Sociedad dos tantos y el Logroñés cuatro.

GRUPO 2

El Salmantino sin presentación.-Vila Nova "timó" al Logroñés.-Noticias desde Zamora.-El domingo, presentación de los juveniles y promesas del Palencia

El otro equipo morado del Grupo, el Salmantino, no tendrá presentación oficial este año en el «Helmántico». En Salamanca deben pensar que estos «protocolos» ya no se estilan.

—oOo—

En la prensa riojana hacen el siguiente comentario sobre los últimos resultados obtenidos por el Logroñés. (Perdió 3-1 con el regional Haro, y ganó 2-0 al Osasuna).

«Tiempo al tiempo: tampoco los próximos partidos de rodaje nos servirán para proclamar que haya o no haya equipo. Será el torneo liguero con sus puntos en juego el que nos dirá la verdad real de la valía del conjunto».

Parece ser que nadie quiere ser tachado de «profeta» en Logroño.

—oOo—

El Tudelano, un equipo que aspira, según su propio presidente, a mantenerse en Tercera, no anda bien económicamente. El año pasado apenas superó la cifra de mil socios, a la que todavía no han llegado este año y, lógicamente, se quejan de la afición.

—oOo—

El viernes pasado empató con el Osasuna a un gol, y el Osasuna está en Segunda. Un poco pesimistas se les ve a los de Tudela.

Otra noticia desde La Rioja. El Logrones parece haber sido timado por un equipo «fantasma»; pues resulta que el Vila Nova no está ni en Jaca ni en Logroño sino en Río de Janeiro, cuando tenía que participar hoy en el Trofeo del Logroñés.

Han pedido ayuda al Burgos, pero este no ha podido ir al tener partido el domingo con el Palencia. Menos mal que la Real Sociedad ha salido en ayuda de los riojanos y se ha podido jugar el Trofeo.

No habrá que perder de vista al Palestino, no sea que también se «esfume».

—oOo—

Por fin tenemos alguna noticia del Zamora. Hoy jugará en el «I Trofeo Vino Tinto de Toro». Diecinueve jugadores entrenan con el Zamora y media docena de ellos sólo están a prueba. Si encima se les sube el Trofeo a la cabeza se pueden quedar en «cartel» para la próxima temporada.

—oOo—

Y un par de noticias del Palencia en este Grupo 2. El domingo por la mañana, a las 10'30, tendrá lugar la presentación de los juveniles y del promesas de cara a la próxima temporada. La presentación se hará en «La Balastera» y antes tendrán un pequeño entrenamiento estos mismos chicos. Esperamos poder ofrecerles el lunes mayor información sobre este aspecto, pues del cuidado de estos jugadores depende mucho la tesorería palentina.

Ayer decíamos que se habían batido todos los récords de retiradas de carnet de socios del Palencia C. de F. Pues bien; hoy nos dicen que la cifra ha sido superada de nuevo y que ayer se llegó a casi el cuarto de millón de pesetas. Está visto que el partido de este domingo ha sido una buena llamada para los aficionados palentinos.

J. Manuel Rodríguez

Libros para contabilidad

Copiadores de cartas

I. Gráficas DIARIO - DIA
Mayor, 99

†

PRIMER ANIVERSARIO DE

Don Máximo Ibáñez Castrillo

FALLECIDO EN PALENCIA EL DIA 25 DE AGOSTO DE 1974

y

DECIMOTERCER ANIVERSARIO DE SU ESPOSA

Doña Matilde Aguilar de Ibáñez

FALLECIDA EN VILLOTILLA EL 22 DE AGOSTO DE 1952

D. E. P.

Sus hijos María del Pilar, María Purificación, José María, Jesús María y María Concepción; hijos políticos Perfecto Andrés García, María Araceli Toledo del Valle, María del Pilar Puertas Puertas y Juan Cruz Puertas Puertas; hermanas políticas Leticia García Cuena y María Concepción Abad Salazar; nietos, bisnietos y demás familia,

Al recordar a sus amistades tan tristes fechas, les suplican una oración por el eterno descanso de sus almas.

Las misas que se celebren en la mañana del día 25, y el funeral de las ocho de la tarde en la iglesia parroquial de San Lázaro, así como la misa de las cinco de la tarde en el cementerio de Nuestra Señora de los Angeles, serán aplicadas por el eterno descanso de sus almas.

M.C.D.2022

CAJA DE AHORROS Y PRESTAMOS DE PALENCIA

Fundada por Federación Católico Agraria
Caja Confederada

AVISO

Recuerda a todos sus impositores, que para tomar parte en el sorteo extraordinario

VIAJES A CANARIAS

es obligatorio retirar los correspondientes boletos, tanto en sus oficinas de esta capital como en las de la provincia, antes del próximo día 29 del corriente.

BOXEO

Rotundo triunfo del equipo palentino, frente a los púgiles leoneses, en Venta de Baños

Se celebró el pasado jueves la velada anunciada en la plaza de toros de Venta de Baños, que con motivo de la festividad de Santa Rosa organizó la Federación Palentina con el patrocinio del Ayuntamiento entre las selecciones de León y Palencia.

Cinco eran los combates anunciados, resultando todos ellos muy disputados e interesantes y en algunos se vieron buenos destellos de lo que es este noble deporte.

A todos los representantes de los colores morados les encontramos con muy buenas maneras y bien preparados, y de ahí se desprende la abrumadora victoria de los mismos al vencer a los leoneses por cuatro victorias y un combate nudo. Consiguiendo dos de estos triunfos por la vía del K. O.

Somos los primeros en lamentar que lo desapacible de la noche restara concurrencia, pues el público que asistió a la velada salió altamente complacido del espectáculo que presenció.

A continuación pasamos a describir el desarrollo de los cinco combates anunciados, combates que fueron arbitrados por el colegiado palentino señor García-Alonso que tuvo una excelente actuación:

Pesos mini-moscas:

Según decíamos hace unos días en estas mismas páginas, los aficionados palentinos esperan mucho de esta figura en ciernes que es el palentino Ruiz.

A pesar de ser su tercer combate, realizó una pelea ante Falagán, hombre con mucha más experiencia que él, digna de tenerse en cuenta, dominando a su oponente en todos los terrenos y consiguiendo la victoria a los puntos después de tres asaltos muy competidos.

Esperemos que Ruiz siga en esta línea de superación que se ha trazado y llegue a ser alguien en el mundillo del boxeo español.

Pesos gallos:

No tuvo muchos problemas el palentino Rodríguez para deshacerse de Martínez.

Ya de salida, Rodríguez conectó un fuerte derechazo a Martínez, siendo éste contado por el árbitro.

Mediado el segundo asalto, y en un intercambio de golpes, nuevamente Rodríguez «cazó» de nuevo al leonés, cayendo a la lona de donde no pudo levantarse oyendo la cuenta fatídica del K. O.

No encontramos mal al boxeador palentino, pero sigue cayendo en el defecto de que la mano derecha la saca antirreglamentariamente, por lo que durante la pelea fue advertido por el árbitro.

Esperamos que los preparadores corrijan este grave defecto.

Pesos ligeros:

Mucho nos gustó el púgil de León, Jiménez, a quien encontramos con maneras para ser alguien en el pugilismo.

Pero ante él se encontró con un boxeador que cada día va a más, nos estamos refiriendo al palentino Arenas I, quien después de esa difícil etapa de sus comienzos, en los que tuvo la mala suerte de enfrentarse con boxeadores más experimentados que él, se va consolidando día a día, y de ahí vienen los triunfos que viene cosechando.

Anoche ante Jiménez tuvo que hacerlo todo, pues debido a su menor envergadura hubo de entrar asalto tras asalto, para poder llegar a la cara y al cuerpo de su oponente, puesto que Jiménez se mantuvo en todo momento muy remiso en sacar las manos, en espera de un golpe que le diera la victoria por K. O. Pero Arenas I no le dio ocasión a ello, ganando limpiamente la pelea. Resultado del que nos alegramos, pues por su tesón y pundonor se lo merece.

Pesos super-ligeros:

Todos los espectadores esperaban una gran pelea entre estos dos grandes púgiles como son Fernández y Flores.

Creemos que nadie salió defraudado del combate que presenció, pues nada más sonar la campana, ambos contendientes se lanzaron al ataque con durísimos intercambios de golpes por parte de uno y otro.

Fernández, quizás, sacara las manos en más ocasiones que Flores, pero a nuestro entender los golpes más espectaculares y efectivos corrieron a cargo de éste, por lo que el resultado de combate nulo satisfizo al público por estimar que ninguno de los dos mereció perder.

Pesos semi-pesados:

Poca historia tuvo el último combate de la noche entre Nico, de Palencia y Alvarez, de León.

Muy fuerte salió Alvarez atacando sin tregua al palentino, pero Nico con más experiencia frenó el ímpetu de su contrario y, cuando apenas se llevaban dos minutos del primer asalto, el leonés fue arrinconado en las cuerdas siendo sometido a un durísimo castigo y dando con él en la lona de donde no pudo levantarse.

Buena victoria de Nico que suma así un nuevo éxito a su palmarés.

Bien han empezado la temporada los púgiles morados con esta resonante victoria ante los de León. A muchos de ellos lo que les hace falta son peleas para foguearse, y la Federación Palentina se encargará de que no les falten con la serie de veladas que piensa programar.

PLAZA DE TOROS DE PALENCIA

EMPRESA PEDRO BALAÑA, S. A.

Con motivo de las FIESTAS DE SAN ANTOLIN, se celebrarán DOS grandes corridas de Toros, patrocinadas por el Excmo. Ayuntamiento

DOMINGO, 31 DE AGOSTO:

Seis toros del Sr. Conde de Mayalde, de Somosaguas (Madrid) para los matadores

SEBASTIAN PALOMO LINARES
ANTONIO JOSE GALAN
PACO BAUTISTA

MARTES, 2 DE SEPTIEMBRE:

Seis toros de la acreditada ganadería de don Juan María Pérez Tabernero, de Matilla de los Caños (Salamanca) para los matadores

Francisco Rivera «PAQUIRRI»
Pedro Moya «NIÑO de la CAPEA»
Félix López «EL REGIO»

acompañados de sus correspondientes cuadrillas

MIERCOLES, 3 DE SEPTIEMBRE:

EL BOMBERO TORERO Y SUS OCHO ENANITOS

Las corridas empezarán a las seis de la tarde.
Se abre un abono a las dos corridas con un importante descuento.
Despacho de localidades: ABONO. Días 26, 27 28 de agosto.
Horario de Taquilla: Mañana de 10 a 2. Tarde de 4 a 8
Localidades sueltas: A partir del día 29.
Horario de taquilla: Mañana de 10 a 1. Tarde de 4 a 9.

EL "RIVER PLATE" NO PUDO VENIR

Las exigencias económicas de sus jugadores provocarán enérgicas medidas de sus directivos

Buenos Aires, 22.—(Alfil).—Las autoridades del Club River Plate, campeón metropolitano de fútbol este año, adoptarán enérgicas medidas con sus jugadores, se supo aquí hoy.

Los jugadores profesionales del club cobraron más dinero que el ofrecido para intervenir en una jira por Chile y Méjico que debía iniciarse el jueves y que se vio truncada por ese motivo.

El presidente del club, Rafael Cabrera, informó anoche que por no intervenir en los torneos «Colombino» de Huelva, y «Conde de Fenosa» en la Coruña, el River deberá abonar una indemnización que asciende a mil dólares.

El presidente riverplatense agregó que el club pierde mucho dinero «y la actitud asumida por los jugadores es inconcebible», no en el orden económico sino también en el moral.

Los jugadores han planteado sus exigencias económicas, como consecuencia de la baja recaudación obtenida en el partido que el miércoles jugaron con el conjunto uruguayo de Wanderes.

La comisión directiva del River ofrecía a sus jugadores el importe neto de la recaudación, como premio por la conquista del campeonato. Pero esa recaudación alcanzó solamente a un equivalente a 2.560 dólares, cantidad que los jugadores consideraron exigua.

Ellos exigen para jugar en Europa un valor de 350 dólares por partido, más tanto por partido ganado, una suma menor por empate, además de dietas diarias. El club les ofreció una suma menor, condiciones que los jugadores no aceptaron.

Según Aragón Cabrera «el jugador [illegible] —el mejor jugador del equipo— pretendía individualmente 500 dólares por salir a jugar cada partido».

El presidente dijo finalmente que "la situación ha dañado seriamente el prestigio del club, por no poder cumplimentar compromisos internacionales».

TENIS

Orantes venció de nuevo por retirada del contrario

Brookline (EE. U.), 22.—(Alfil).—Manuel Orantes, de España, se ha clasificado para los cuartos de final del torneo internacional de tenis que se celebra en esta ciudad, al vencer a Cliff Drysdals, de Africa del Sur, por incomparecencia de éste, ya que se hallaba enfermo.

Otros resultados fueron estos:

Guillermo Vilas (Argentina), ganó a Mike Estep (EE. UU.), 6-4 y 6-3.

Bjorn Borg (Suecia), a Eddie Dibbs (EE. UU.), 6-2 y 7-5.

Rod Laves (Australia), a Jan Kodes (Checoslovaquia, 6-1 y 6-0.

Bob Lutz (EE. UU.), a Karl Meiler (Alemania), 6-3 y 6-3.

Jim Delaney (EE. UU.), a Jurgen Fassbender (Alemania), 3-6, 7-5 y 6-4

Raúl Ramírez (Méjico), a Harold Solomon (EE. UU.), 6-4 y 6-3.

Jaime Fillol (Chile), a Stan Smith (EE. UU.), 6-4 y 7-6.

IMPORTANTE EMPRESA EDITORIAL PRECISA DELEGADO DE VENTAS

para PALENCIA y PROVINCIA

Interesantes condiciones a convenir

Escriban a Sr. Campos. ARTEL, S. A. Velázquez, 4-1.º. Madrid-20.

Los Juegos Mediterráneos, abiertos

Sorprende la excelencia de las instalaciones construídas

Boumedian preside la ceremonia inaugural

Argel, 23. (Crónica del redactor jefe de Alfil, José María Calle, enviado especial).

A las seis de ayer tarde se ha efectuado en la plaza 1 de Mayo la ceremonia de izar las banderas de los países participantes en estos Juegos Mediterráneos ,que hoy se inauguran en el estadio olímpico argelino bajo la presidencia del señor Boumedian, presidente del país.

Toda la delegación española, que preside el señor Pelayo Ros, delegado nacional de Educación Física y Deportes, estuvo presente en este primer acto oficial de los juegos, que ha congregado en Argel a más de 5.000 personas, para las que trabajan 14 000 miembros de la comisión organizadora de los juegos. Estos juegos ribereños del Mare Nostrum, que en 1979 se celebrarán en la ciudad yugoslava de Split. Por decisión adoptada esta mañana por la comisión que rige la competición mediterránea, ha supuesto la derrota de la marroquí Casablanca, que también aspiraba a ellos.

Bien es verdad que Split cedió los derechos de organización de los juegos de 1971 a la ciudad turca de Esmirna; pero hoy ha recuperado esa organización, que llevará al deporte mediterráneo a orillas del Adriático.

CEREMONIA INAUGURAL

La ceremonia inaugural de hoy comenzará a las cuatro de la tarde, hora argelina, que son las seis de la tarde hora española. El escenario, el bellísimo estadio olímpico, es la edificación más importante del grandioso complejo deportivo que Argelia ha edificado para estos juegos. El estadio es una original edificación, con un enorme semicírculo abierto por uno de sus laterales, que forma el graderío, capaz para casi cién mil espectadores. La cancha central es de material plástico, que imita el césped, y la pista de atletismo que rodea esta cancha central, destinada al fútbol, es de tartán.

La ceremonia inaugural seguirá con el acto clásico en este tipo de celebraciones. Es decir, desfile de los equipos participantes, con el de Grecia en primer lugar y en segunda posición el equipo de España, para cerrar el desfile el de Argelia, como país organizador.

Hará la presentación el presidente de la Comisión Permanente de los juegos, el tunecino Señor Gemayel, a quien acompañará el español Juan Antonio Samarach, en calidad de representante permanente del Comité Olímpico Internacional en los llamados juegos regionales, como son estos del Mediterráneo, los Juegos Panamericanos, los juegos Asiáticos, etc.

EXCELENCIA DE LAS INSTALACIONES

Ha constituído una gratísima sorpresa comprobar la excelencia de las instalaciones construídas para estos juegos, a alguna de las cuales todavía dan a toda prisa los últimos toques los equipos de construcción. Destaca el estadio olímpico; pero la más sorprendente es la que llaman «La Cúpula». Es un palacio de deportes en forma de platillo volante o de huevo aplastado, con cuatro accesos para el público y realizado exteriormente en obra de mampostería. Delante hay un complejo de pistas de tenis, y sobre una colina, enfrente del estadio olímpico, se han levantado las residencias para deportistas que ahora ocupan las representantes femeninas de los diferentes equipos presentes en estos juegos.

HACIA LA ATRACCION TURISTICA

Todo ello, en la colina, en una de cuyas laderas desciende blanca sobre el mar la ciudad de Argel, bellísima y de netas reminiscencias francesas en el aspecto general de casas y calles. Recuerda este Argel enormemente al centro de Niza, y los nombres franceses que campean en los anuncios de los restaurantes abundan en las pobladas callejuelas o en los sombríos bulevares.

Sorpresa también de la feracidad de esta franja costera de Argelia son su abundantísima vegetación arbórea y sus cuidadísimos cultivos. Y el riente litoral salpicado de playas que inventan a huir del amasijo humano de las costas más pobladas por el turismo europeo. Playas solitarias sobre las que Argelia está construyendo abundancia de complejos turísticos con hoteles blancos, cuyo personal se esfuerza tanto por ser competente como amable.

¡LOS PRECIOS!

Un esfuerzo por atraerse el turismo que contrasta con los elevadísimos precios que rigen aquí, tanto para distantes como para los ciudadanos argelinos, y solamente se explican con la intención de enfrentar un consumo que supondría un tremendo gasto en divisas para un país que tiene que importar la mayoría de los productos manufacturados. Por ejemplo, dormir en el hotel Arauzi, el más lujoso y el moderno —tan moderno que todavía no está completamente terminado— de la ciudad, cuesta más de 100 dólares. Y esto en una de las habitaciones que no dan al mar, porque las que se abren sobre la bahía de Argel son mucho más caras. Con estos precios es fácil suponer que el turismo que vaya a un hotel como este tiene que ser excepcional, aunque el Arauzi es el más caro del país.

LOS ESPAÑOLES

En este mismo hotel se ha dado esta tarde una recepción a las autoridades de los Juegos del Mediterráneo la delegación española.

La primera parte de la representación hispana, llegó el jueves a Argel en un vuelo especial desde Madrid y Barcelona. Un vuelo que puso a los viajeros del Super DC-8, de Iberia, «Los Madrazo», en la pista caliente del aeropuerto de Argel, bajo un sol inclemente y con temperatura superior a los 40 grados.

Esos 78 deportistas corresponden a los equipos de balonmano, esgrima, gimnasia, halterofilia, tenis, tiro y vela. Además de los baloncestistas que arribaron ayer desde Roma.

La representación española se completará el próximo día 24 con la llegada de los atletas, boxeadores, judokas, nadadores. Los últimos en llegar serán los componentes del equipo de ciclismo, que lo harán el día 27, después de disputar los Campeonatos del Mundo y la clásica «Guillermo Tell», para corredores amateurs.

PRISAS Y TELEFONO

Pese a la buena voluntad y el esfuerzo de los organizadores argelinos, el tiempo les ha atrapado y todavía ayer, víspera de la inauguración, se trabajaba a toda prisa en la terminación de las instalaciones. Todavía se estaba terminando de montar los aparatos del centro de computación, así como las instalaciones para la transmisión en el centro de información. No funciona todavía, en el centro de prensa, ni el teléfono ni el telex; pero nos hemos encontrado con una agradable y sorprendente innovación: línea telefónica directa con España, de tal manera que, por ejemplo, con la clave 341 se puede llamar rápidamente a cualquier teléfono de Madrid.

FEDERACION DE PELOTA

Buenas noticias para la afición

El "I Trofeo SAN ANTOLIN" en marcha

El deporte de la pelota es un tema de actualidad en Palencia y su provincia. En efecto, a los campeonatos de España en la categoría de aficionados, cuyas finales se disputaron en Zaragoza durante el pasado mes de junio con destacada participación de nuestros pelotaris en las modalidades herramienta (pala corta y paleta), se han ido sucediendo en el ámbito pelotazale palentino diferentes torneos veraniegos que, al margen del interés con que han sido seguidos por todos los aficionados de la ciudad y provincia, debido principalmente a la brillantez y calidad de juego exhibidas, están sirviendo a nuestros hombres para lograr una «puesta a punto» de cara al Tercer Campeonato Provincial que se iniciará en el próximo mes de septiembre, y para el gran espectáculo pelotístico organizado por esta Federación Palentina para el día de San Antolín («I Trofeo San Antolín»), con la participación de destacadas figuras nacionales, y que ha sido patrocinado por el Excmo. Ayuntamiento de Palencia. De los detalles de organización, cuadro de participantes, horario, etc., iremos dando cumplida cuenta a la afición en días sucesivos.

De este hermoso deporte se ha dicho con frecuencia que: «Si la pelota tiene nobleza, lealtad, virilidad y tesón, es porque éstas son las virtudes de los pelotaris; las virtudes de un pueblo que tiene en la pelota el testimonio de la raza». Pues bien, la Federación Palentina de Pelota, de acuerdo con las directrices marcadas por la Nacional y contando siempre con la colaboración de las autoridades locales y provinciales de los distintos medios, así como con la de todos los aficionados, tiene el decidido propósito de que, por lo que a Palencia y provincia se refiere, no se disminuya un ápice de la gran verdad que encierra esta máxima.

Y en este orden de cosas cabe destacar, y no deben regatearse elogios, la magnífica disposición evidenciada por el ilustrísimo señor alcalde y Corporación Municipal respecto de la cesión a la Delegación Nacional de Deportes de unos terrenos contiguos al actual Polideportivo para la construcción de una serie de instalaciones, entre las que figurará un frontón cubierto. Noticia esta que, habida cuenta de la parquedad de canchas de pelota con que actualmente cuenta la capital, estamos seguros de que satisfará plenamente a toda la afición.

Pero además, desde otro punto de vista y para un próximo futuro, la construcción de este nuevo frontón va a significaar, sin duda alguna, un paso de gigante en cuanto a la ejecución de los planes que tiene elaborados esta Federación para la formación de nuevos y jóvenes valores pelotazales, el incremento del número de aficionados, y de una manera general, la difusión y práctica de este noble juego a todos los niveles y en sus distintas modalidades.

Sin embargo, somos realistas. Y dada la coyuntura actual no cabe desconocer que el camino a recorrer hasta ver plasmado en la realidad lo que hoy tan sólo es un esperanzador proyecto, vaya a estar exento de dificultades e inconvenientes, los cuales habrán de ser vencidos con el apoyo y buena voluntad de todos. No hay otra forma más viable. Por ello, desde estas columnas, deseamos hacer un público llamamiento a cuantas autoridades, organismos, entidades, aficionados, etc., puedan con su ayuda, cooperar en tan noble tarea. Y conste que la palabra «noble», no se emplea en esta ocasión como un tópico más, o por puro capricho; se utiliza teniendo en cuenta únicamente los fines a los que tan encomiable empeño va a servir, pues en definitiva no son otros que los de contribuir, por una parte, a aumentar el nivel deportivo provincial en esta especialidad, lo que indirectamente, al reforzarse esta parcela, redundará en beneficio general de las cotas deportivas provinciales alcanzadas en otras modalidades, especialmente en lo que a torneos nacionales o regionales se refiere; y por otra parte, la de mejorar la «salud y forma física» de cuantos conciudadanos deseen practicar un deporte que como este, no lo olvidemos, es uno de los más completos y saludables que existen. ¿Qué más se puede pedir? — **H. F.**

EL INDICE DE PELIGRO DE INCENDIO FORESTAL

HOY es

extremo

ICONA

Los juniors europeos de ATLETISMO

ALARIO fue quinto, con 14-35-8 en los cinco mil metros

Atenas, 22. (Alfil). — El alemán federal Werner Bastiana se proclamó campeón europeo junior de los 100 metros en un tiempo de 10 segundos 52 décimas, delante del francés Jean Claude Amoureaux, con 10,53; el polaco Worinine y el francés Eric Guy, ambos con el mismo tiempo de 10,55.

En 100 metros, vallas, femeninos, serie a, fue primera, U. Glatte (Alemania Oriental), en 14 segundos, 37 décimas.

Serie «b», 1, Siska (Hungría), en 14,33.

En 1.500 metros, femeninos, serie a, 1, G. Dorsio (Italia), 4-23,5; serie b, 1, L. Olafsoson (Dinamarca), 4-29,1.

1.500 metros, serie a, 1, A. Paunonen (Finlandia), 3-48,5; serie b, 1, Dimitriev (URSS), 3-49,3.

En quinto lugar, Abascal (España), en 3-50,5.

Triple salto (final), 1, Aston Moore (Inglaterra), 16,16 metros.

En séptimo lugar, J. Infanta (España), 15,46.

En la clasificación final de 100 metros masculinos, el **español José Carbonell se clasificó séptimo, con 10,70.**

Fue primero, Bastians (Alemania Oriental), 10,52.

Otros resultados:

Disco masculino, 1, H. link (Alemania Oriental), 55,48 metros.

Decathlón, 1, Kuhne (Alemania Oriental), 40,52.

3.000 metros, 1, V. Anisimov, de la URSS, 8-19-99.

En quinto puesto, J. González (España), 9-23-04.

«Serie b», 1, Laposa (Hungría), 8-28-06.

Segundo, A. Domínguez (España), 8-28-08.

5.000 metros, serie a, 1, Hagelsteens (Bélgica), 14-37-4.

Serie b, 1, Kunichi (Polonia), 14-31-6.

En quinto lugar, Alario España), 14-35-8.

Final salto de altura, femenino, 1, Anna Fedortchok (URSS), 1.88.

MARIANO HARO sólo podrá participar en una prueba en ARGEL

Desde Madrid nos comunica Gerardo Cisneros que en el calendario de competición de atletismo de los Juegos Mediterráneos que se celebran en Argel, han sido fijadas las pruebas de 10.000 metros para el día 29 y la de marathon para el 30.

En principio se iban a correr los días 26 y 30 y por eso Mariano Haro pensaba participar en ambas, pero al celebrarse ambas pruebas en 24 horas, es materialmente imposible la recuperación para estar en forma en las dos carreras. Así que Mariano Haro tendrá que optar por una de ellas. ¿Los 10.000? ¿La marathon? Aún está por decidir, pero, como decimos, el gran campeón español sólo estará en liza un día Y es una pena, porque como nos decía él mismo al salir de Palencia, en ambas tenía posibilidades, incluso de medalla. Su opción pues se ha limitado al 50 por 100.

TRATAMIENTOS de BELLEZA

GUERLAIN

Durante los días
25 al 30 de Agosto

Una Estheticienne del Instituto de Belleza GUERLAIN. París estará a su disposición en

PERFUMERIA CLARYSOL

Mayor, 14 • Telf. 71 26 41
PALENCIA

Para tratamientos reserve hora

Un verano dorado con

sus
Productos Solares

M.C.D.2022

Fue establecida por NIXON, en 1972

EE. UU. cuenta con una estructura de actividad antiterrorista

Se creó un comité Interministerial, presidido por el Secretario de Estado

Wáshington, 23. (Por Carlos F. Liebana, de "Efe").

El Gobierno de los Estados Unidos tiene establecida una estructura global para luchar contra el terrorismo que fue establecida en septiembre de 1972 por el entonces presidente Richard Nixon.

En aquella fecha, el presidente estableció un comité interministerial para combatir el terrorismo, por considerar, según sus propias palabras, "los medios más efectivos para prevenir el terrorismo en este país".

El secretario de Estado norteamericano preside este Comité, que tiene por fin coordinar las actividades de los órganos norteamericanos para la prevención del terrorismo e inventar procedimientos, si ocurren actos de terrorismo, para reacciosar pronta y eficazmente.

El Comité interministerial sólo se reune en raras ocasiones. Su órgano permanente es el "grupo de trabajo" del citado Comité, en donde se encuentran representados los mismos organismos del Gobierno norteamericano. Este grupo de trabajo efectúa reuniones regulares, en principio dos mensuales.

Componen el grupo de trabajo contra el terrorismo, representantes de los departamentos de Estado (que preside), Tesoro, Defensa, Justicia y Transportes, de la Agencia Central de Inteligencia (CIA), de la Oficina Federal de Investigación (FBI) del Consejo de Seguridad Nacional del Consejo de Asuntos Domésticos, de la misión norteamericana en las Naciones Unidas, de la Agencia para Control de Armas y Desarme, de la Administración de Investigación y Desarrollo Energético, que tiene a su cargo el combustible nuclear, del Servicio de Protección Federal, del Servicio de Inmigración y Naturalización, de la Administración para la Asistencia al cumplimiento de las Leyes, del Departamento de Policía del Distrito de Columbia, de la Comisión Regulatorio Nuclear, de la Agencia de Seguridad Nacional, de la Oficina de Administración y Presupuesto, de la Agencia de Información de los Estados Unidos y del Servicio Secreto.

Desde su fundación, los trabajos de este grupo han incluído muchos aspectos de la actividad terrorista y de sus posibles prevenciones. Pero, según declaró el coordinador del grupo, Robert Fearey, a un Subcomité del Senado norteamericano, el grupo concentró su atención en la protección de los norteamericanos en el extranjero y en la de extranjeros, particularmente personas protegidas internacionalmente, en Estados Unidos.

De la protección de los norteamericanos en su país, se encargan los tradicionales órganos del Gobierno, tales como el FBI, principalmente.

Según el citado Fearey, el grupo de trabajo se ha revelado en estos casi tres años de funcionamiento, como un instrumento útil para vigilar el panorama terrorista internacional, asegurar una efectiva colaboración entre estos órganos y Ministerios norteamericanos con responsabilidades interiores y exteriores, y recomendar contra-medidas para cerrar huecos en el sistema de seguridad de los individuos a proteger.

Fearey reveló que el Departamento de Estado ha preparado un manual que contiene consejos de seguridad general para los hombres de negocios norteamericanos que viajen al extranjero y que ha sido uno de los grupos donde más víctimas hizo el terrorismo. Asimismo, el Departamento de Estado prepara a estos hombres de negocios con otras informaciones.

El citado manual no ha sido hecho público para evitar, según declaró Fearey, que los eventuales terroristas saquen algún provecho de él para sus actividades contrarias a la seguridad de los ciudadanos norteamericanos.

El grupo de trabajo crea también grupos especializados dentro del Departamento de Estado para coordinar y dirigir situaciones derivadas de actos terroristas. Estos grupos se componen de especialistas que actúan según una serie de principios o directrices que les sirven de guías.

Los procedimientos de visados, inmigración y aduanas se han reforzado en Estados Unidos dentro de la lucha antiterrorista y la regulación que permitía a un extranjero pasar en tránsito por Estados Unidos sin necesidad de visado ha sido suspendida excepto para unos pocos casos.

En el otoño de 1972, el Congreso norteamericano aprobó una ley cuyo fin era el de aumentar la protección de los funcionarios extranjeros y de sus inmediatas familias en este país a través de la creación de delitos criminales federales por varios actos dirigidos hacia ellos y a otros huéspedes oficiales.

Bajo esta Ley, el FBI tiene jurisdicción para investigar junto con la ya poseída por las autoridades locales para el cumplimiento de las leyes. Ya se ha producido una sentencia condenatoria bajo esta ley y algunos otros casos están siendo ahora tratados en tribunales federales norteamericanos.

La protección de extranjeros se ejerce a través de diversos órganos. El servicio secreto protege a los dignatarios visitantes con rango de jefe de Estado o primer ministro; el departamento de Estado protege a otros dignatarios visitantes y la protección de los funcionarios extranjeros que viven en el país, incumbe a los órganos locales de Policía.

El otro terreno legislativo para combatir el terrorismo es el de las medidas de seguridad en los aeropuertos norteamericanos y en el tráfico aéreo. En tal sentido y para desarrollar tratados internacionales sobre la materia el presidente norteamericano firmó, tras aprobación del Congreso, una ley el 5 de agosto de 1974, pero ya en diciembre de 1972, la Administración Federal de Aviación, dictó reglas obligando al registro de bagajes y pasajeros en los aeropuertos y a la presencia de agentes de seguridad. En enero de 1974, la misma Administración propuso reglas adicionales que requieren el uso de programas de seguridad a las líneas aéreas extranjeras que operen en Estados Unidos.

Según la ley de 5 de agosto de 1974, se prevé la cadena perpetua y hasta en algunos casos la pena de muerte, cuando la muerte de otra persona resulte de la comisión de un delito previsto en la Ley, que trata de los secuestros aéreos. La Ley autoriza, por otra parte, al presidente norteamericano, a suspender el tráfico aéreo civil con cualquier nación que no cumpla con la Convención de La Haya, o ayude a grupos terroristas o continúe prestando servicios aéreos a naciones que promuevan el secuestro aéreo.

Violencia en Córcega

Grupos autonomistas contra las FUERZAS DEL ORDEN

Bastia (Francia), 23. (Efe).—Todas las puertas de cristales y todos los escaparates de establecimientos bancarios de Bastia, fueron hechos añicos en el curso de la pasada noche.

Jóvenes manifestantes que actuaban por pequeños grupos, siguiendo visiblemente una táctica bien aprendida, cometieron esos destrozos, de los que también fue víctima la sucursal de la Compañía de Navegación Aérea «Air-Inter».

Los agresores dejaron a su paso diversas octavillas con la firma del movimiento autonomista «Acción para el Renacimiento de Córcega» (ARC), en algunas de ellas se leía: «Pueblo de Córcega: Se ha vertido la sangre de tus hijos. Las fuerzas del orden acaban de disparar contra tus gentes, que piden justicia contra ladrones y estafadores. Eso no se había hecho nunca en Francia, ni contra delincuentes comunes, ni contra los terroristas palestinos».

Durante la misma noche, otros grupos de manifestantes —o quizá los mismos— intentaron incendiar algunas sucursales de bancos, mediante algodones impregnados de gasolina; pero el fuego prendió mal y pudo ser sofocado por la pronta llegada de los bomberos.

Más numerosos eran los militantes autonomistas que, a lo largo de tres o cuatro horas, acosaron el edificio de la Subprefectura de Bastia, contra el que lanzaron «cócteles Molotov», provocando un conato de incendio. Las fuerzas del orden les hicieron retroceder, y finalmente se volvió a una normalidad relativa hacia las tres de la madrugada.

ESTADO DE MOVILIZACION

Bastia, 23. (Efe). — «Ya no estamos en una situación legalista, sino de relación de fuerzas», declaró anoche en la ciudad Corea de Corte, el dirigente autonomista Max Simeoni, hablando ante unas dos mil personas reunidas en torno a la estatua de Pascal Paoli, líder histórico de la Independencia de Córcega.

Simeoni que es hermano de Edmond, detenido ayer como jefe del comando que se enfrentó en Aleria con las fuerzas del orden declaró también: «A partir de mañana, vamos a ponernos en estado de movilización y evaluaremos rápidamente las ayudas con que contamos, al margen de cualquier consideración política».

INCENDIO EN BODEGA

Bastia, 23. (Efe). — Un incendio se declaró anoche en la bodega vinícola de Aleria y el chalet vecino perteneciente a Depeille, propietario de la bodega, dos horas después del desenlace de la toma de los renenes.

Hacia las 22 (hora española), aparecieron las primeras llamas en el primer piso de la bodega y más tarde en la casa de Delpeille.

AUTONOMISTAS CONTRA LOS BOMBEROS

Bastia, 23. (Efe). — Militantes de la Acción para el Renacimiento de Córcega (ARC), se opusieron anoche a la intervención de los bomberos de Aleria, que acudieron a combatir el incendio que se declaró hacia ga vinícola y mansión de Henri Delias 22 (hora española), en la bodepeille.

Formando una barrera humana en la carretera que une la localidad con la explotación vinícola, los autonomistas obligaron a los dos vehículos de bomberos a dar media vuelta y no dejaron paso alguno hacia el lugar del siniestro. Nadie pudo oponerse a la progresión de las llamas La bodega y el chalet quedaron totalmente destruidos. No ha habido que lamentar víctimas.

Por otra parte, jóvenes militantes autonomistas incontrolados cercaban desde la medianoche (hora española) por pequeños grupos de unos 15 miembros a las fuerzas del orden estacionadas ante la Subprefectura de Policía de Bastia.

Los jóvenes arrojaban botellas y piedras contra los policías, que respondían lanzando granadas lacrimógenas. Al parecer han resultado varios heridos.

Debido a la carestía, de otras fuentes energéticas

Aumenta la producción de carbón

Madrid, 23. (Cifra). — En abril y mayo de este año, la producción carbonífera española superó en un 20 y un 7 por ciento, respectivamente, a la registrada en los mismos meses de 1974.

El incremento —debido fundamentalmente a la carestía de otras fuentes energéticas— fue palpable en el mes de abril, en el que la producción nacional alcanzó las 1.288.573 toneladas, cifra que supera en un 20'7 por ciento a la del mismo mes del año anterior, que fue de 1.067.585 toneladas.

El incremento productivo fue del 6'7 por ciento en lo referente a antracita, tipo de carbón del que se extrajeron 266.417 toneladas. La producción de hulla alcanzó las 721.012 toneladas, lo que supera en un 14.4 por ciento a la del mismo mes del año anterior. Por su parte, la producción de lignito llegó a las 301'144 toneladas, lo que supera en un 60 por ciento a la registrada en el mismo mes de 1974.

En lo que se refiere a mayo, hay que destacar que la producción nacional alcanzó las 1.225.071 toneladas, lo que supera en un 7 por ciento a la cifra registrada en mayo de 1974, que fue de 1.145.747 toneladas.

El incremento productivo del 4'5 por ciento en antracita, con una producción total de 263.197 toneladas. También aumentó en un 5'3 por ciento la cantidad de hulla producida, que llegó a las 677.352 toneladas, por último, en lignito se alcanzaron las 284.522 toneladas, lo que supera en un 13'4 por ciento a la cifra registrada en el mismo mes de un año antes.

No habrá ruptura institucional en ARGENTINA

(Viene de primera página)

nista, averiaron gravemente y casi hundieron la modernísima fragata "Santísima Trinidad" amarrada en el muelle de los astilleros Río Santiago, en La Plata, capital de la provincia de Buenos Aires, a unos 50 kilómetros de la capital de la república.

La nave es del tipo destructor, lanza missiles clase "T-42", es uno de los buques de guerra más modernos del mundo y cuesta unos 600 millones de dólares, según las distintas fuentes consultadas.

La jornada hubiera alcanzado su punto culminante de desafío a la Marina de Guerra si se hubiera llevado a cabo esta madrugada un ataque con cohetes contra la Escuela de Mecánica de esa Arma.

Quince minutos antes de ser accionados por control remoto, la Policía descubrió y desmontó los proyectiles teledirigidos, instalados en los bajos de la Escuela en cuestión, situada en la céntrica Avenida Libertador, en el límite de Buenos Aires con su extensa provincia.

La alarmante escalada de la violencia política registra las cifras siguientes, según las estadísticas oficiales: Actos de violencia sin muertos: 689 en 1973, 3.170 en 1974 y 1.212, hasta el mes de mayo de 1975. Con víctimas: 289 en 1974, 296 hasta el mes de junio de 1975 y 82 desde dicho mes hasta la fecha. Todas esas víctimas lo fueron por motivos políticos. Hay, además, cien muertes violentas dudosas. Es decir, no pudo comprobarse si el origen de las mismas fue político. Por último, hay actualmente 86 denuncias por «desaparecidos» (secuestrados o asesinados).

El 25 de septiembre de 1974 se aprobaron reformas al Código Penal argentino que, desde entonces, contempla mayores penas a aplicar a quienes resulten culpables de cometer delitos de terrorismo. El 6 de noviembre de 1974, se implantó el estado de sitio en todo el territorio nacional.

Las fuerzas armadas combaten la guerrilla en una zona montañosa del sudoeste de Tucumán, en el noroeste del país, donde existen contingentes del «Ejército Revolucionario del Pueblo», la más poderosa de las organizaciones armadas de la extrema izquierda que operan en la Argentina. El propio poder ejecutivo impartió al Ejército instrucciones expresas al respecto el 9 de febrero de 1975.

La legislación actual resulta insuficiente, según los observadores, quienes afirman que en un futuro inmediato se promulgará una ley contra el terrorismo, propiamente dicha, que contemplará incluso la instauración de la pena de muerte.

Franco presenció las regatas de traineras "Copa del Generalísimo"

La Coruña, 23. (Cifra). — El Jefe del Estado, Generalísimo Franco acompañado de su esposa, doña Carmen Polo de Franco presenció esta tarde la XXXV regata de traineras celebrada en su honor y en la que se disputó la novena Copa del Generalísimo.

El Caudillo y su esposa llegaron al Club Náutico minutos antes de las siete de la tarde procedentes del Pazo de Meirás.

Desde la terraza del Club Náutico Sus Excelencias y personalidades que le acompañaban presenciaron el desarrollo de la prueba, que resultó muy interesante.

El recorrido cubierto por las embarcaciones era de tres millas, unos 5.500 metros, teniendo que hacer cada trainera cuatro largos con tres miradas. En la regata participaron seis embarcaciones.

La clasificación final fue la siguiente:

1. Trainero «Eugenio y Benito», del Club Michelín, de Educación y Descanso, de Lasarte patroneada por Oliden.
2. Marinera, de la Sociedad Deportiva Castro Urdiales, patroneada por Carmelo.
3. Bilbotarra, de la Sociedad Deportiva Kaiku, patroneada por Trabuco.

Los ministros abandonan La Coruña

Carlos Arias regresó a Asturias

Cortina Mauri, en San Sebastián y llegó a Madrid Carro Martínez

Avilés, 23. (Cifra). — Minutos después de las doce de la mañana tomaba tierra en el aeropuerto de Ranon un avión "Mystere", de la Subsecretaría de Aviación Civil, del Ministerio del Aire, a bordo del cual viajaban el presidente del Gobierno, Carlos Arias Navarro, su esposa, y los ministros de Asuntos Exteriores y de la Presidencia de Gobierno, señores Cortina Mauri y Carro Martínez.

Después de ser cumplimentados por las autoridades provinciales y locales, el presidente y su esposa se dirigieron a su residencia veraniega en Salinas, mientras que los ministros que les acompañaban, emprendieron viaje en el mismo avión, rumbo a San Sebastián.

EL MINISTRO DE ASUNTOS EXTERIORES, EN SAN SEBASTIAN

San Sebastián, 23. (Cifra). — Sobre las 13'15 de la tarde de hoy ha aterrizado en el aeropuerto de Fuenterrabía un avión «Mystere» de la Subsecretaría de Aviación Civil procedente de La Coruña, abordo del cual viajaban los ministros de Asuntos Exteriores, señor Cortina y el de la Presidencia, señor Carro

En Fuenterrabía ha descendido del aparato el señor Cortina Mauri, quien se trasladó a San Sebastián, donde continuará al frente del Ministerio de Jornada. Sobre las dos de la tarde el avión despegó con destino a Madrid y llevando a bordo al ministro de la Presidencia.

GARCIA HERNANDEZ, EN LUGO

Lugo, 23. (Cifra). — El vicepresidente primero del Gobierno y ministro de la Gobernación, José García Hernández, ha presidido esta tarde el acto de inauguración del edificio de los colegios Médicos, Farmacéuticos y Veterinarios, que se levanta en la calle de Ramón y Cajal.

Antes del acto se habían celebrado una recepción en el Gobierno Civil, a la que asistieron las primeras autoridades provinciales y locales.

Las instalaciones fueron bendecidas por el obispo de la Diócesis, Antonio Oña de Echave.

Cerró el acto el vicepresidente primero del Gobierno y ministro de la Gobernación quien, tras evocar su etapa de gobernador civil en Lugo, hizo un elogio del médico rural. En su discurso señaló: «Dedicaremos todos los esfuerzos para lograr que la que realiza el médico rural puedan verse recompensados». Se refirió seguidamente a la nueva Ley de Sanidad próxima a promulgarse y manifestó que no se precisa sólo un aumento de camas o una coordinación entre los organismos, entidades, corporaciones e instituciones, sino que una sola mano, una sola dirección, maneje todos los asuntos sanitarios.

El ministro, aludiendo a las palabras del doctor Lafuente Chaos, dijo que las tentativas que puedan existir no se llevarán a cabo sin la información de los respectivos colegios. Terminó su discurso destacando la misión de los colegios profesionales.

Posteriormente recorrió los nuevos accesos y variantes de Lugo y asistió a un almuerzo que le fue ofrecido por los colegios Médico, Farmacéutico y Veterinario.

EL MINISTRO DE INDUSTRIA, EN LA RABIDA

Huelva, 23. (Cifra). — El ministro de Industria, Alfonso Alvarez Miranda, ha pronunciado la lección de clausura de un curso que se ha venido celebrando en la Universidad hispanoamericana de Santa María de la Rábida, en los lugares colombinos.

El señor Alvarez Miranda llegó a primera hora de la tarde a la Universidad, acompañado del gobernador civil y jefe provincial del Movimiento, Matías Valdecantos García, y por el director del Centro, Juan Velarde Fuertes.

A la puerta de la Universidad fueron recibidos por su vicerrector, José María Goitueta, autoridades provinciales, alcaldes de Palos de la Frontera (en cuyo término está anclada la Universidad hispanoamericana), el alcalde de Moguer, el superior del convento de Santa María y otras personalidades, así como profesores y alumnos del seminario "Luis Vives", cuyo acto de clausura iba a presidir el ministro.

El solemne acto se inició con unas palabras del señor Velarde Fuertes, quien tras dar la bienvenida al ministro de Industria, se dirigió a todos los asistentes en una semblanza del señor Alvarez Miranda, resaltando su personalidad. A continuación el ministro pronunció su lección de clausura, sobre el tema "El problema de la energía en España", declarando por último clausurado el seminario.

Tres detenidos por propaganda ilegal

Benidorm (Alicante), 23. (Cifra).— Tres individuos, a los que se les ocupó abundante propaganda del ilegal grupo llamado «Juventudes Revolucionarias», perteneciente al «Partido Obrero Revolucionario», así como manuales de doctrina marxista, han sido detenidos por la Policía Municipal de esta ciudad.

Se trata de Miguel Petit Peñarrocha, de 21 años; Francisco Uribe García, de 19, y Alberto Alcázar Aviles, también de 19 años, que dormían a la intemperie en las proximidades de la colonia «Alsa».

La acción de la Policía Municipal fue motivada por las sospechas despertadas por los individuos, en cuyos macutos se apreciaba gran cantidad de papeles.

Los detenidos tras su interrogatorio en la Comisaría General de Policía de Benidorm, han pasado a disposición de la autoridad judicial competente.

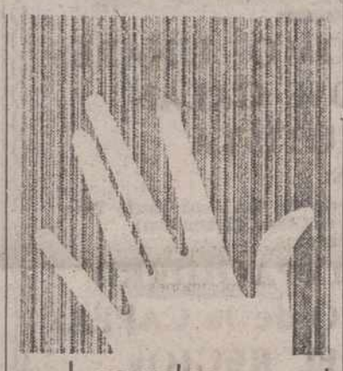
TRAMAWALL
paredes acariciables
Nuevo revestimiento mural
"Moqueta sobre papel"
Se coloca con la sencillez del papel pintado tradicional
Un producto de: SAIP Saipolam
DISTRIBUIDOR: PALENCIA y PROVINCIA
Pinturas FERNANDEZ
Antonio Maura, 1. PALENCIA
Teléfono: 72 50 3'

†

LA SEÑORA

Doña Juana María Alvarez Díaz

FALLECIO EN HERRERA DE PISUERGA EL DIA 23 DE AGOSTO DE 1975

A los 60 años de edad

después de recibir los Santos Sacramentos y la Bendición Apostólica de S. S.

— D. E. P. —

Su desconsolado esposo Antonio García López; hermanos; hermanos políticos, sobrinos, primos y demás familia,

Suplican una oración por el eterno descanso de su alma.

La conducción del cadáver al cementerio tendrá lugar hoy, domingo, día 24, a las cinco y media de la tarde, en Herrera de Pisuerga.

El funeral se celebrará el día 25, a las once de la mañana, en la parroquia de Santa Ana.

M.C.D.2022

Cuatro Cantones

Día de la nostalgia palentina

En nuestro pasado comentario decíamos que el domingo, 7 de septiembre, podría muy bien denominarse en Palencia «Día de la nostalgia».

No estaría mal; de todas formas, aunque no tenga esa denominación concreta y definida, será por acá, efectivamente, el «día de la nostalgia» palentina.

Se ha manoseado mucho esa realidad de la nostalgia de los habitantes de una provincia, tierra, mocarca o lugar, que se hallan fuera y lejos. En Galicia lo llaman «morriña»; en las tierras salmantinas lo denominan «ansión».

Por acá, por Palencia, decimos sencillamente «nostalgia».

Pero lo cierto es que, como la «morriña» en Galicia o como el «ansión» en las tieras charras, la «nostalgia» es patrimonio de otras muchas tierras; entre ellas, la palentina.

Un índice muy expresivo de esta verdad puede ser esa floración de «casas», «peñas», «sociedades», etc., de palentinos viviendo fuera de Palencia, que se agrupan para mantener vivo el fuego de la «patria chica». Es como si quisiesen arrancarse de cuajo la gran verdad de Palencia para trasplantarla a Bilbao, Madrid, Valladolid, Baracaldo, Durango, Miranda, Vitoria, Barcelona, Santiago, Burgos..., y ya que no pueden llevarse la materialidad de la geografía palentina, se conforman con hacer un nuevo Palencia apiñando las almas de un manojo (más o menos numerosos) de paisanos y amigos, nacidos u oriundos de esta tierra nuestra.

Estas gentes palentinas, afincadas en otras tierras, naturalmente suelen andar del brazo de la nostalgia, anudando recuerdos que les unen emocionalmente con el suelo de por acá y con los familiares y amigos que aquí quedan. Y surge la comunidad, el entendimiento entre los paisanos que viven en las mismas ciudades; con ello cobra cuerpo una «casa», que se convierte en establecimiento de solaz, es cierto, pero fundamentalmente viene a ser un retazo palentino trasplantado fuera de los linderos provinciales, para en él vivir «en palentino» y conservar vivencias de por acá.

Y las «casas» palentinas celebran a su modo nuestras fiestas; rematan sus programas de festejos, con palentino sabor. De esta forma, la nostalgia se combate, se aminora, y artificialmente desaparece..., pero solo «artificalmente», pues siempre la nostalgia estará a flor de alma.

Y de aquí que ahora ha surgido lo que muy bien puede llamarse «encuentro de la nostalgia» palentina. Esos «consulados» ubicados en otras provincias se han puesto de acuerdo para tener una concentración, una cita masiva, donde vivir más hondamente en palentino, aunque solo sean veinticuatro horas. Para solar de esa concentración, nada mejor que la propia ciudad de Palencia.

Va a hacerse ahora por vez primera; y se ha pensado en el domingo infraoctava de San Antolín; el domingo de nuestra «semana grande» de septiembre.

Aquí en Palencia se «encontrarán» representantes de todas estas «casas». Los palentinos de Bilbao, Baracaldo, Barcelona, Madrid, Valladolid, Burgos, Miranda, Vitoria, Santiago, Durango y tantos otros lugares donde hay comunidad de palentinos, estarán en la capital de nuestra provincia, corporativamente. Es interesante esta concentración, porque en el cambio de impresiones que necesariamente ha de tacho... la jornada, surgirán nuevas iniciativas que han de ser provechosas para todos. Especialmente, recibirán la «inyección» del entusiasmo y sobre todo comprobarán cómo en su tierra los paisanos que aquí seguimos viviendo estamos dispuestos a reconocer su palentinismo, la fuerza de su nostalgia, aflorando toda clase de colaboraciones.

He aquí un festejo original, entrañable y lleno de emociones. «Día de la nostalgia», para colocar sobre la bandeja urbana de la capital de la provincia el gran amor que los palentinos —estén donde estén— deben tener hacia su tierra.

Sánchez Ventura habla sobre el Decreto-Ley antiterrorismo:

"No pretende ser un instrumento de defensa del Gobierno frente a sus adversarios políticos"

No se entorpecerá la evolución política del país

Madrid, 23. (Cifra). — "El decreto-ley no pretende ser un instrumento de defensa del Gobierno frente a sus adversarios políticos" ha declarado el ministro de Justicia, José María Sánchez Ventura, al diario "A B C", en una entrevista que hoy inserta el citado periódico.

"La escalada trágica de la violencia terrorista —relata el ministro—, puso de relieve la necesidad de una normativa especial para contenerla y atajarla. La preparó una comisión de juristas y expertos".

Afirma el señor Sánchez Ventura respecto al decreto-ley antiterrorismo que "es pura y simplemente un instrumento de defensa social contra la brutal agresión a la convivencia pacífica y a la seguridad de todos los españoles".

Preguntado sobre si el decreto-ley entorpecerá la evolución política del país, contesta el ministro de Justicia: "Al contrario, precisamente una de las finalidades del decreto-ley es la de salir al paso de ese propósito que indudablemente está en la mente de quienes dirigen, estimulan u orquestan los actos de terrorismo: radicalizar posturas e impedir la evolución política del país".

Sobre la incidencia del decreto-ley anti-terrorismo en la Prensa, opina el señor Sánchez Ventura que afectará en corta medida. "Mejor dicho —continúa— no afectará en nada, pues las medidas penales y disciplinarias que el decreto-ley establece para el supuesto de que a través de los medios de comunicación llegase a darse publicidad a cualquier manifestación apologética del terrorismo o de sus secuaces, es una previsión que estoy seguro no llegará a realizarse. Al contrario, tengo la seguridad de que como hasta ahora la Prensa colaborará ardientemente en la defensa social contra la violencia terrorista".

Destaca más adelante el ministro algunos de los problemas con que se enfrenta actualmente su departamento: "El de la preparación del texto articulado de la Ley Orgánica de la Justicia, la acomodación del derecho privado al principio de igualdad de derechos de la mujer y otras reformas legales que ocupan ahora la atención de la Comisión general de Codificación; la reforma del sistema penitenciario, especialmente en cuanto a la extensión del régimen de prisiones abiertas, cuya aplicación ha tenido un éxito sorprendente en cuanto a la reincorporación social y rehabilitación de penados; la modernización de las instalaciones penitenciarias; la reorganización de los servicios de protección de menores y dotación de medios y adecentamiento de las instalaciones judiciales a todos sus niveles".

En otro momento de la entrevista, trata el señor Sánchez Ventura de las relaciones Iglesia-Estado, que "se encuentran en excelente estado de comprensión mutua y voluntad de entendimiento, si bien la complejidad de las materias no permiten un pronóstico de inmediata conclusión de los acuerdos".

Acerca de los encarcelamientos de algunos sacerdotes, manifiesta el entrevistado: "Esto es muy doloroso para todos. Pero es así. Lo que nadie pone en duda es la rectitud e imparcialidad de los jueces y tribunales a la efectividad de las garantías judiciales y la seguridad de un juicio justo. En este concepto, esos episodios por lamentables que sean, no afectan no pueden afectar a las relaciones Iglesia-Estado".

En cuanto a la reforma penitenciaria dice el Sr. Sánchez Ventura que se trata de acomodar el sistema a los métodos más depurados sobre la rehabilitación y reincorporación social del penado, modernizar las instalaciones y dotarlas de los medios necesarios".

Al ser preguntado por el índice de reclusión en España, el ministro de Justicia comenta: "Poco más de quince mil reclusos por todos los conceptos, nos coloca en situación muy privilegiada en la estadística mundial y aún dentro de los países de la más escasa población penal".

Por último, el ministro toca el tema del indulto y la amnistía para los presos españoles y afirma: "Como ya he dicho en otras ocasiones, es de desear que las circunstancias político-sociales permitan que la promulgación de un decreto de indulto del que, naturalmente, no podrían beneficiarse los condenados por delitos de terrorismo.

La nueva herejía arriana de nuestros tiempos

Por Mons. Zacarías Gama

Aunque ha pasado mucho agua bajo los puentes de la Historia, desde la herejía de Arrio en el siglo IV hasta nuestros días, hemos de confesar para desgracia nuestra, que la mencionada herejía ha vuelto a reverdecer en nuestra época con nuevos matices de color y forma.

Hoy ningún cristiano y mucho menos un católico, se atrevería como Arrio a negar la divinidad de Jesucristo, privándole de ser consubstancial con el Padre en su condición de verdadero Hijo de Dios, pero sí se permite a considerarle como un puro hombre, el más grande, el más noble, el más digno de todos los seres de la raza humana que han poblado el haz de la tierra.

Para ello, unos le miran casi en exclusiva como el gran Libertador que ha venido a liberar al hombre de todos los colonialismos y esclavitudes de que ha sido y sigue siendo objeto en el mundo y presentan su Evangelio como la Carta magna de los derechos humanos.

Otros piensan que Cristo ha venido a este mundo nada más que a levantar la bandera de la justicia social, denunciando a todos los atropellos, injusticias laborales y desigualdades irritantes en el orden económico, condenando a ultranza los abusos del capitalismo y poco menos que haciendo imposible a los ricos la entrada en el reino de los cielos.

Otros, en fin, creen que Cristo es el gran «líder» del mundo obrero, capaz de enfrentarse con todos los poderes de la tierra y desencadenar la revolución que sea necesaria, para imponer un orden social nuevo, donde todos sean iguales.

Todos estos y algunos otros modernos, que nos presentan a un Cristo «humanizado» por completo y envuelto en unas mismas ansias y aspiraciones terrenas y materiales que nosotros, olvidan, silencian y ocultan más o menos conscientemente el verdadero rostro divino de Cristo.

Eso sí, alaban mucho a ese Cristo-Hombre en sus conferencias, en sus películas, en sus obras teatrales, en sus libros y en sus revistas, pero de Cristo-Dios no quieren saber nada.

A ese Cristo-Dios, Redentor del mundo, Salvador de los hombres y Maestro divino de toda esta humanidad pecadora no se le adora, respeta y ama.

A ese Cristo-Dios, clavado en una Cruz para redimirnos con su Sangre de todos y cada uno de nuestros pecados, apenas se le reza y suplica el perdón de ellos.

A ese Cristo-Dios, que por amor a los hombres se queda día y noche en un olvidado y polvoriento Sagrario apenas se le visita y agradece su Presencia.

A ese Cristo-Dios, que funda una Iglesia para que los frutos de su redención se extiendan a través de la predicación evangélica y de la recepción de sus siete Sacramentos a todos y cada uno de los hombres del mundo, apenas sí se le recuerda.

¿Qué es esto, mis queridos lectores, sino una moderna herejía arriana, más brillante y atractiva, si queréis, que la vieja condenada por el Concilio de Nicea hace 16 siglos, pero en realidad y substancia la misma?

Esto es lo que están haciendo algunos pensadores modernos, que por acercar a Cristo al mundo de hoy como ellos dicen, le despojan del mayor atributo, que es su divinidad, para dejarle reducido a la condición de un puro hombre, aunque sea el más grande de cuantos han existido y existirán sobre la Tierra, pero al fin y al cabo, un hombre.

Eso hacen ahora todos esos productores de películas al estilo de «Gospeld», o de autores teatrales como Cristo «Superstar», que podrán provocar un sentimiento vago de admiración y unas lágrimas de ternura ante un Cristo humano, que muere rebelándose contra tanto fariseísmo del mundo, pero que no les dice nada de ese Amor tan grande del Corazón de Cristo, que da su vida por salvar a los hombres.

Cristo sí, se hizo Hombre, pero sin dejar nunca de ser Dios.

Esto tampoco lo comprenden y reconocen los llamados Testigos de Jehová, que van proliferando poco a poco en nuestro suelo patrio y que consideran también a Cristo como un puro Hombre enviado por Dios para salvarnos, pero sin ser Hijo Suyo por naturaleza, aunque pueda ser considerado como hijo especial y predilecto de Dios.

Dejemos para siempre en la cuneta de la historia esa antigua y desacreditada herejía arriana, que priva a Cristo de su divinidad y procuremos aplastarla con el peso de nuestro conocimiento y amor a Jesucristo, para que no levante cabeza en ninguna de sus manifestaciones modernas.

HABRA NUEVO GOBIERNO EN PORTUGAL

(Viene de primera página)

cuadramiento de todas las unidades en la jerarquía operacional del "Copcon", tomo posición contra la retirada de su mando de las fuerzas operacionales de la Marina y de la Fuerza Aérea, por los respectivos Estados Mayores, también ampliamente divulgada por la prensa.

Por otra parte, las reuniones de militares de distintas tendencias con el presidente Costa Gomes se siguieron sucediendo durante la noche. Según una emisora local, el general Costa Gomes recibió a varios de los firmantes del "Documento Melo Antunes", entre ellos el capitán Vasco Lourenço, y algunos consejeros de la revolución miembros de la Marina, cuyos mandos han tomado partido por el primer ministro.

Finalmente, el diario "Jornal Novo", próximo a las tesis de Melo Antunes, continúa sosteniendo que un nuevo Gobierno formado por los moderados del Consejo de la Revolución y por los partidos políticos más importantes entrará en funciones a principio de la semana en sustitución del actual Gabinete.

APOYO A LOS SINDICALISTAS PORTUGUESES

Londres, 23. (Efe). — La sección británica de la Confederación Internacional de Obreros de las industrias Químicas y Afines" (ICF) ha prometido su apoyo a los "sindicalistas portugueses que se oponen a la intromisión de los comunistas en sus organizaciones".

La sección británica de la ICF, que reagrupa a los Sindicatos de Transportes, empleados municipales, electricistas, y tipógrafos, aprobó ayer, en una reunión celebrada en Londres, una resolución en la que se felicita a los sindicalistas portugueses que han resistido con éxito "la toma de control anti-democrática" de la Federación de la industria farmacéutica por la "Intersindical", organización sindical comunista portuguesa.

COMUNICADO SOBRE TIMOR

Lisboa, 23. (Efe). — Han fracasado todos los intentos de negociar treguas entre las fuerzas partidarias de Timor, reveló anoche un comunicado de la Presidencia de la República, según informa la agencia portuguesa de noticias, ANI.

En el comunicado se dice lo siguiente:

1.—La situación en Timor sigue siendo de gravedad y se mantiene el ambiente de guerra civil en Dili.

2.—Durante toda la mañana de ayer el gobernador, Lemos Pires, trató de mediar entre las fuerzas partidarias opuestas con vistas a futuras conversaciones.

Tales intentos fracasaron tras la llegada a Dili de algunos elementos del Comité Central de Fretilin, desde el interior del territorio, los cuales sólo aceptarían negociaciones con el Gobierno portugués, no reconociendo a la «UDT». Mientras la UDT ha decidido reanudar la lucha en Dili.

3.—El número de refugiados en el puerto de Dili se ha elevado, por lo que el gobernador trata de que algunos de tales refugiados pasen a otra zona con el fin de descongestionar el área próxima al puerto.

4.—El buque «Macdili», se prevé que en breve llegará al puerto de Dili para proceder a las evacuaciones. Otros dos barcos que fueron también desviados de su ruta para que colaboren en la evacuación, deben llegar al puerto hoy sábado.

5.—Se desconoce la situación en el interior del territorio por falta de comunicaciones. Hasta el momento entre los habitantes de la Metrópoli se ha registrado un herido leve por accidente.

6.—Los miembros de la delegación portuguesa, a los que se les ha concedido plenos poderes para negociar con las asociaciones políticas de Timor, llegarán a Darwin el 24 de agosto.

VARIOS CENTENARES DE REFUGIADOS PORTUGUESES, DESAPARECIDOS EN EL MAR

Johannesburgo, 23 (Efe). — Tres barcos de pesca que llevaban a bordo varios centenares de refugiados portugueses de Angola han desaparecido en el mar frente a las costas de Namibia, según anuncia en primera página el periódico de Johannesburgo "The Star", en su edición de ayer.

Uno de los barcos desaparecidos transportaba de 150 a 200 niños, según el mismo periódico.

"The Star" afirma, por otra parte, que un cuarto barco con refugiados procedentes de Angola se hundió a consecuencia de una colisión en el mar con otra embarcación.

Este accidente no produjo víctimas, según el periódico, al haber sido recogidos los ocupantes del barco naufragado por otros dos barcos de pesca.

Confederación Hidrográfica del Duero

Escuela de Capataces Agrícolas de Palencia

(Escuela Colaboradora del Ministerio de Agricultura)

TITULO JEFE DE EXPLOTACION

CONVOCATORIA

Se convoca para el nuevo curso de JEFES DE EXPLOTACION que comenzará el próximo mes de octubre a todos aquellos que reúnan las condiciones siguientes:

a) Estar comprendidos entre los 16 y 30 años.

b) Conocimientos de enseñanza primaria.

Los que deseen cursar dichos estudios, enviarán una instancia solicitándolo, dirigida al Sr. Director de la Escuela de Capataces Agrícolas (Puente Don Guarín) antes del día 30 de septiembre.

Los estudios se realizarán en régimen de internado durante dos años, con vacaciones en Navidad, Semana Santa y verano, siendo totalmente gratuitas, tanto la enseñanza, como la estancia y manutención, concediéndose además becas de 10.000 pesetas anuales

Para más información dirigirse a la propia Escuela de Capataces de Palencia (Puente Don Guarín).

KISSINGER transmite a Israel la respuesta egipcia

(Viene de primera página)

en las relaciones entre Egipto e Israel», dijo. «Esto no estará oculto, sino que será abierto, contractual y público».

Continuó: «El cambio consistirá en que los dos países se comprometen a no emplear, ni a amenazar con emplear, la fuerza en sus relaciones recíprocas».

Rabin hablaba en una entrevista celebrada en la televisión después de haber partido el secretario de Estado, Henry Kissinger, a Alejandría, para celebrar conversaciones con los dirigentes egipcios sobre el proyecto de acuerdo provisional.

KISSINGER REGRESA A ISRAEL

Alejandría, 23.—(Efe).—El secretario norteamericano de Estado, Henry Kissinger, ha salido hoy en avión hacia Siria, en su camino de regreso a Israel, y ha declarado que transmitirá a Israel nuevas ideas egipcias para el acuerdo provisional de paz en Oriente Medio.

Antes de partir para Damasco, Kissinger conversó durante 20 minutos con el ministro egipcio de Asuntos Exteriores.

LIBIA SE OPONE AL ACUERDO EGIPCIO-ISRAELI

Beirut, 23.—(Efe).—El primer ministro libio, Abdel Salam Yalud, se opone al propuesto acuerdo provisional entre Egipto e Israel, y ha hecho un llamamiento para iniciar una guerra árabe contra el Estado judío, según informe publicado en el periódico de Beirut, «Al Moharrer».

Yalud dice que el acuerdo permite a Israel incrementar su escalada de «agresiones» contra el Líbano pero Libia no permitirá que este país quede solo en la lucha.

IRAQ Y SIRIA: NO HABRA MEJORA

Beirut, 23. — (Efe). — Saddam Hussein, presidente adjunto del Consejo Supremo de la Revolución iraquí, descartó, en una entrevista concedida al semanario «Al Destour», de Beirut, cualquier mejora en las relaciones con su vecino siria y añadió que el uso de la fuerza contra el Gobierno de Damasco era posible.

Saddam Hussein dice: «Estamos muy descontentos con la posición adoptada por el Gobierno sirio y las acciones tomadas contra nosotros». «Seguiremos siendo hermanos del pueblo de Siria, pero no de sus dirigentes».

Siria e Iraq son dirigidos en la actualidad por facciones rivales del mismo partido político, el «Baas», y han manifestado una guerra de palabras durante el año actual. También se han enfrentado por el uso de las aguas del Eufrates, que transcurre por ambos países, pero este problema parece haberse resuelto gracias a la mediación de Arabia Saudita.

Iraq está dispuesto a enviar tropas a Siria para colaborar en la liberación de Palestina (el actual Estado de Israel), «pero no enviaremos tropas para liberar los altos de Golán», dijo Hussein.

Añadió que la Organización para la Liberación de Palestina había adoptado una estrategia totalmente errónea al seguir el consejo de algunos países árabes. Sin embargo, esto no salvará a los guerrilleros de una futura represión.

«Todos los indicios llevan a la conclusión de que los palestinos pueden ser eliminados», añadió Hussein.

«La resistencia cometió un grave error al convertirse en un semi-Gobierno, limitado por regulaciones y textos, se alejó de las masas y se convirtió en un Estado y en un Gobierno sin territorio», dijo Hussein. «Lo que se necesita es una revolución dentro de la resistencia, una revolución de la estrategia con una reelección de dirigentes».

ANUNCIOS POR PALABRAS

Alquileres

[illegible]L 195 metros, buena situación, [illegible]ísimo taller mecánico, depósito, almacén, etc. Aguado Losada [illegible].

[illegible]OLACHA, daría a medias 9 [illegible] hectáreas en Boadilla del [illegible]no. Cristino Antolín.

[illegible] 105 metros, nuevo, edificio [illegible] León. Aguado Losada (fincas). [illegible]NAS entreplanta, nuevo edificio [illegible] León-Calle Mayor. Aguado [illegible] (fincas). [illegible]LO local preparado 100 metros, céntrico. Telfno. 72 30 35. [illegible] ALQUILA piso grande amueblado. Teléfono 714609.

[illegible]ESITO piso en alquiler sobre 150 metros, céntrico, todos [illegible], calefacción central. Teléfono 712874.

Automóviles

[illegible]MUIDOR Pirelli. Angel Fuentes Guerra, S. A. Palencia.
[illegible]LI. Correas ventilador. Angel Fuentes Guerra, S. A.
[illegible]LI. Correa Industrial. Angel Fuentes Guerra, S. A.
[illegible]LI. Correa cosechadoras. Angel Fuentes Guerra, S. A.
[illegible]LI. Neumáticos agrícolas. Angel Fuentes Guerra, S. A.
[illegible]LI Neumáticos camión. Angel Fuentes Guerra, S. A.
[illegible]LI. Neumáticos turismos. Angel Fuentes Guerra, S. A.
[illegible] Escuela Bahillo, muy preparada para cualquier permiso de conducir.
[illegible]LER - automóviles sin conductor. [illegible]dauto. Panaderas, 18. Teléfono [illegible]893.

Compras

[illegible]RO veza enfardada medio granos buenas condiciones. Fernando Caballero Martínez, Orejo (Santander).
[illegible]RO de 15 a 20 vagonetas, tipo [illegible], vía de 600 mm. 3/4 M3. [illegible]tado. Apartado 300. Teléfono [illegible] León.

Enseñanzas

[illegible]MECANOGRAFIA. Con título. INTEX.
[illegible]ION Ministerios. INTEX. Modesto Lafuente, 35.
[illegible]-francés, métodos audiovisuales. Exámenes para la Escuela de Idiomas. Enseñanza individualizada. Todos los horarios. INTEX. Modesto Lafuente, 35.
[illegible]TARIADO con perforación, preparación que obtienen nuestros alumnos facilita la obtención del título de Graduado Escolar y optar a aprobar oposiciones en Banca. INTEX. Modesto Lafuente, 35.
[illegible]LLERATO, quinto, sexto y [illegible]. Profesorado especializado.

RESIDENCIA ESTUDIANTES
MIGUEL DE CERVANTES
Informes: Mayor, 63 - 1.º Tlf. 714449

GRADUADO escolar. Elevado porcentaje de aprobados. Prepárese con tiempo. Abierto plazo matrícula. Centro de Estudios INTEX.
INTEX (Filial Instituto ITEM, Madrid).
INFORMATICA. «Test» gratis de aptitud. Programación I. B. M. INTEX. Modesto Lafuente, 35.
OPOSICION a Banca. Preparación con todas las oposiciones de entidades bancarias. INTEX.

COLEGIO - ACADEMIA "E D E N"
Plaza Juan Mena
(Junto Palacio Obispado)
Teléfono, 71-43-75

COLEGIO - ACADEMIA "E D E N"
Abierta matrícula clases verano y próximo Curso.

COLEGIO-ACADEMIA «EDEN»
Párvulos. Cultura General Educación General Básica

COLEGIO-ACADEMIA «EDEN»
Secretariado. Banca. Contabilidad. Idiomas

COLEGIO-ACADEMIA «EDEN»
Oposiciones Magisterio. Bachillerato. Graduado escolar

Fincas

LOCAL comercial 290 metros, vendo o arriendo. Avenida Valladolid, 17. Teléfono 4. Torquemada.
VENDO casa con dos viviendas y corral edificable, esquina dos calles, junto salida nueva pasarela Avenida Santander, llave en mano. Informes, Mancornador, 26, primero, dcha.
SE VENDE piso. Mantequería Melero. Balmes, 3.
VENDO o alquilo naves industriales. Razón. Maderas Hernando. Avenida República Argentina, 7.
VENDO piso 140 m2, servicios sentrales grupo primero, céntrico. Teléfono 722950.
VENTA local comercial 90 metros, Teniente Velasco; dos en Parque Avenidas, 47 y 37 metros; calle Santiago, 45 metros; otro Martín Calleja, 92 metros. Aguado Losada (fincas).

VENDO a estrenar piso-apartamento 102 m.2 construidos, protegido ,todo exterior, todos servicios centrales, muy soleado y amplias vistas, en Plaza León, 1. Teléfono 72 14 84 - 72 01 98 (horas oficina).

Ganados y aves

VENDO 10 terneros de 150 kgs. Honorato Rodríguez, Olmos de Pisuerga.
VENDO cerdos destete. Genaro, Fuentes de Valdepero.
SE VENDEN vacas abocadas a parir, recién paridas. Eulogio Revuelta. Villarramiel.
SE VENDEN cerdos al destete. Avenida Asturias, frente el Silo. Heliodoro Sánchez.
SE VENDEN dos vacas, una recién parida y otra para parir. Cruz Ortega Rey. Dueñas.

VENDO cerdos cebados. Feliciano Domingo, Torquemada.
VENDO 16 ovejas emparejadas con lechazos de saca. Francisco Villa. Husillos.
VENDO yegua pequeña. Tel. 726102.
CONEJOS «gigante español», dos meses, machos y hembras, vendo. Franco Textilhogar, Mayor, 176.
SE VENDEN tres borros churros; con carta; 100 corderos de 20 kilogramos, y una vaca parida de dos meses. Vicente, Guaza.
VENDO mula y jato. Mariano Gallinas. Manquillos.
YEGUA caprichosa, vendo, ideal para niños. Dársena, chalet. Teléfono 722553.

Hospedajes

HABITACIONES para dos señoritas, servicios centrales, nuevo, céntrico. Teléfono 711733.
SE ALQUILA piso amueblado señoritas, profesoras o maestras. Plaza Abilio Calderón, 2, segundo, derecha. Teléfono 713667.
SE ADMITEN señoritas a pensión o sólo dormir. Cardenal Cisneros, 31, primero, A.

Maquinaria y Reparaciones

NEUMATICOS, correas de ventilador, correas trapezoidales. Navamuel. Casado del Alisal, E. Tlfno. 711937.
SE VENDEN aventadoras ensacadoras seminuevas, marca «Barrio». Félix Valtierra. Alar del Rey. Tlf. 94

Pérdidas

EXTRAVIADO galgo pinto, en caso de hallazgo, razón, teléfonos 723724-726718. Se gratificará.

Préstamos

SI YA posee vivienda, disponga del préstamo para lo que necesite y páguelo en 15-20 años. Visítenos sin compromiso. Calle Santiago, 2, tercero. Teléfono 223920. Valladolid. Calle Mayor, 166. Palencia.
PRESTAMOS amortizables en 20 años para la adquisición del hogar. Central de Ahorros. Santiago, 2, tercero.
PRESTAMOS hipotecarios amortizables en 20 años. Si posee vivienda, solicite el préstamo para lo que necesite. Visítenos en calle Santiago, número 2, tercero. Valladolid. Calle Mayor, 166, Palencia. Tlfno. 223920 de Valladolid.

Trabajo

SE NECESITA chica para Madrid, con informes. Teléfono 721484. Palencia.
ESMENA necesita señora para limpieza. Oficina de Colocación. Oferta número 4.906.
NECESITO chico (aprendiz) para mostrador. Bar Ricardo. Palencia.
REPARACIONES TV, todas marcas. GELMA, teléfonos 726503 - 714737.
CAFETERIA Casablanca, necesita personal barra.
SE NECESITA chica fija. Teléfono 722096 ó 724007.
SE NECESITA dependienta con experiencia y que sepa coser. Novedades Suca.

SE NECESITA empleada de hogar, con conocimiento de cocina. Razón, Martínez de Azcoitia, 9, cuarto, derecha.

SE NECESITA empleada de hogar. Razón, Pío XII, segundo, A. Edificio Colegio Médicos.
NECESITO chica fija. República Argentina, 16, quinto, izqda.
SE NECESITA aprendiz. Charcutería El Pilar. General Franco, 5.
SE NECESITA conductor para camión Trailer. Razón, Transportes Hernando. República Argentina, número 7.
SE NECESITA chica fija o asistenta. Calle Mayor, 127, quinto, izquierda; de 9 a 1.
SE NECESITA chófer primera especial. «La Combinada». Palencia.
SE NECESITA asistenta. Mayor 70, primero.
INTERESARIA persona para cuidar vaquería de producción lechera en Guardo. Dirigirse a don Manuel Salvador, calle Iglesia, 23. Tel. 850068. Guardo.
30.000 mensuales, en casa. Adjúntenos sobre franqueado con sus señas. Marcos. San Pedro Mestallón, 3. Oviedo.
¿DESEA trabajar independientemente? Escríbanos si dispone de tiempo libre. Apartado 543. Tarragona.
TORNERO se necesita con conocimientos de torno automático. Riegos Zerep. Polígono Industrial.
ALMACENERO se precisa, edad 24 a 40 años. Riegos Zerep. Polígono Industrial.
«ESTELLA», necesita señora para limpieza.
CHICA fija, necesito, buen sueldo. Casado del Alisal, 23, séptimo, 1.º
SE PRECISA una cuadrilla de ocho alicatadores para la colocación de 1.200 m. de plaqueta 10 x 20. Interesados, llamar urgente al teléfono 947-228587 de Burgos.
CHICAS fijas para Santander, necesitamos. Buenos sueldos. Trato familiar. Tlfno. 233678. Santander.

Varios

MUEBLES Tejo, liquida por reformas más de 20.000.000 Ptas., en existencias a precios de fábrica.
MUEBLES Tejo, liquida por reformas más de 20.000.000 Ptas., en existencia a precios de fábrica.
MUEBLES Tejo, liquida por reformas más de 20.000.000 Ptas., en existencia a precios de fábrica.
CEMENTOS, fibrocementos y toda clase de prefabricados de hormigón en Jala, S. A. Fábrica carretera de Carrión. Tlfno. 711519. Oficinas, Patio de Castaño, núm. 4. Teléfonos 713081 - 713176.
SE CEDEN partidas de tierras secano y regadío; se vende un tractor con aperos, y dos cocheras almacenes. Eusebio Olivares, Monzón de Campos.

Ventas

ATENCION: Muebles Castilla sigue enviando a la provincia libre de portes.

PUERTAS, ventanas, portones todas las medidas y modelos. Maderas Hernando. Teléfonos 720496 y 720676.

MUEBLES Almar. Dormitorios.
MUEBLES Almar. Tresillos.
MUEBLES Almar. Comedores y salas de estar.
MUEBLES Almar. Lámparas de pie y techo.
MUEBLES Almar. Muebles de cocinas.
ALMAR. Muebles buenos a precios rabiosamente baratos. Visítenos. Plaza Abilio Calderón, 3.
VENDO puertas, ventanas derribo, económicas. General Mola, 7.

MATERIAL ESCOLAR. EN "I. G. DIARIO-DIA"

COLEGIO CORAZON DE MARIA

A partir del 15 de septiembre apertura del Nuevo Jardín de Infancia.

Inscripciones e informes en dicho Colegio. Avenida de Madrid s/n (Frente a Yutera). Tfno. 72 47 93. Palencia.

M.C.D.2022

A partir del primero de diciembre de 1975

Venezuela asumirá el control de su industria petrolera

Caracas, 23.—(Efe).—(Por Juan More, de «Efe»).

Será el primero de diciembre de 1975 cuando Venezuela asuma el control de la industria petrolera y se dará fin a 1 años de explotación de su «oro negro» por las empresas transnacionales, y los 2,5 millones de barriles diarios de producción, serán manejados totalmente por el Estado soberano.

El petróleo es algo más que un área básica que lleva involucrada una significación tan compenetrada con la soberanía, por que la misma no se comparte, ni se delega ni siquiera, hipotéticamente, se la coloca en plan de asociación. La soberanía, el petróleo, será íntegramente de Venezuela; debe ser de Venezuela.

Por tanto, no existe ningún impedimento técnico para que Venezuela pueda seguir operando a plenitud la industria del petróleo, una vez que se produzca la nacionalización que le dará al país la propiedad sobre la industria y el comercio de sus hidrocarburos.

No habrá empresas mixtas, así lo expresa la ley, pero lo único que podría justificar la existencia de esas compañías, en el arma de soberanía sería la incapacidad técnica del país para operar su industria, pero existe una conciencia, que sin empresas mixtas y mediante contratos de servicios, el petróleo, bajo la administración de «Petroven», estará en capacidad para adquirir todos los adelantos de la investigación que se produzcan en esta actividad.

El destino del petróleo venezolano puede llevar, en el futuro a situaciones conflictivas con países que requieren de él en forma apremiante, pero la nación está en condiciones de defender su soberanía para evitar tener que compartir su mesa de decisiones con aliados extranjeros.

Venezuela no piensa utilizar el petróleo como arma política ni de poderío sobre otras naciones, será únicamente un instrumento económico para su desarrollo, para el bien de Iberoamérica y como una aportación al progreso del mundo.

«Nuestro petróleo no es un arma ofensiva, que está cabalgando en defensa de ninguna ideología, que no está amarrada a un sistema que debe defenderse en forma caprichosa, sino que es un don de la naturaleza para el cumplimiento de sus designios», así lo subrayó el primer mandatario de la nación.

El venezolano sabe lo que es el petróleo, su importancia para la economía venezolana; muchos conocen ya la importancia política del petróleo, todos opinaron por la nacionalización, con meritorias excepciones pero debe suceder que pocos entienden el por qué de la nacionalización, y menos aún conoce el pueblo las condiciones nacionales e internacionales que aconsejan anticipar un hecho que estaba previsto.

Hoy la nacionalización no es un hecho revolucionario, como la palabra «nacionalización» podría indicarlo, hoy la nacionalización del petróleo, como adelanto de una inexorable reversión, es un anticipo de un hecho legal, aconsejado por las condiciones históricas propias e internacionales.

LEA TODAS LAS SEMANAS NUESTRO "SUPLEMENTO AGRICOLA"

Editorial de "ABC":

"El fenómeno terrorista ha de reprimirse con la LEY EN LA MANO"

Madrid, 23. (Cifra). — «La aligeración de los procesos judiciales, la agravación de las penas para estos delitos de terrorismo y las demás medidas que en el decreto se adopten en orden a hacer frente eficazmente al fenómeno terrorista, sólo aplausos y colaboraciones merecen», dice el editorial que hoy publica el diario «ABC», bajo el título «El decreto, ley anti-terrorismo, aprobado».

«Deste todos los sectores sociales —añade el editorialista— y desde casi la totalidad de los medios de comunicación social se había pedido, y con carácter urgente, la adopción de las medidas jurídicas necesarias para acabar con la plaga terrorista que asola al mundo, y por ende, a nuestra nación, cada día con mayores caracteres de gravedad».

«El fenómeno terrorista, que atenta directamente contra los más esenciales principios de toda sociedad civilizada, ha de reprimirse con la ley en la mano, y esto es lo que se pretende con este decreto-ley, que cuenta con disposiciones jurídicas análogas en otros países de la Europa Occidental».

Dice más adelante el editorial de «ABC»: «Sentada esta premisa, es lógico que algunos de los derechos y libertades del ciudadano, que en el Fuero de los Españoles aparecen reconocidos, sufran durante el tiempo de vigencia del decreto-ley la correspondiente limitación. Frente a situaciones excepcionales por su gravedad, como es el caso del terrorismo, hay que adoptar también medidas, bien que temporales, de carácter excepcional».

«El principio en que esas medidas deben inspirarse en su aplicación no es otro que el ayudar a la evolución de las instituciones políticas hacia la más amplia participación del pueblo en la cosa pública, que es lo que el terrorismo pretende en última instancia impedir».

En otro párrafo, manifiesta el editorialista: «Por la misma razón por la que deben colaborar todos los miembros de la sociedad en la erradicación del fenómeno terrorista, también la ley debe apartar, como conductas no sancionables, aquéllas que, aun siendo críticas, no incidan en el campo delimitado por el supuesto de hecho contemplado en la norma».

Y añade: «Sólo así la ejemplaridad será máxima y no sufrirán en demasía las libertades ciudadanas que deben restringirse, en el tiempo y en su contenido, a lo estrictamente indispensable».

Termina diciendo el editorial de «ABC» que desde sus columnas, no han regateado ni regatearán, los aplausos al decreto al tiempo «que nos apretamos a colaborar con los poderes públicos en el mantenimiento de la paz social».

Ley marcial en Bangla Desh

Nueva Delhi, 23. (Efe - Reuter). — El presidente de Bangla Desh, Khondiker Mushtaque Ahmed ha promulgado nuevas normas en la ley marcial, por las que se impondrá la pena de muerte por gran número de delitos, en los que se incluyen la corrupción y la posesión de armas.

«Radio Bangla Desh» añadió a esta noticia que también figuran entre los delitos que serán castigados con la muerte, la posesión ilegal de bienes, la sedición, traición, extorsión, amenazas, uso de influencias y usurpación de personalidad.

Se otorgan al presidente mayores poderes para incluir otros delitos, incursos en la misma pena capital. Tribunales revolucionarios a cuyo frente se encuentra un jefe militar, tendrán atribuciones para sentenciar a penas de hasta cinco años de prisión.

A partir de 1976

Argelia suministrará a España gas licuado durante 20 años

Madrid, 23. (Cifra). — Para el suministro de gas natural licuado argelino a España durante veinte años, a partir de 1976, han firmado un contrato en Argel el pasado día 14 de agosto, las empresas Sanatrach Empresa Nacional del Gas, S. A., según informa el semanario "Petróleo".

El precio acordado, aunque alto, se situaría en la línea de tarifas actualmente vigentes en el mercado mundial del gas natural. El anterior contrato Enagas-Sonatrach, preveía entregas de gas natural licuado sólo a partir de 1979 ó 1980, procedentes de nuevas líneas de licuación que se proyectan construir en Argelia y en las que España tenía que participar con 500 millones de dólares, que se cenderían, como consecuencia de los mayores costes derivados de la inflación mundial a casi mil millones de dólares.

Ahora, el nuevo contrato, además de reducir los plazos de comienzo de las entregas, reduce considerablemente el importe de la financiación que aportará la parte española, efectuándose éstos en moneda abierta y ligada.

El suministro de gas licuado argelino, a partir de 1976, llegará a la planta de regasificación de Barcelona a bordo de metaneros, en cantidades que serán reducidas en un principio, para el abastecimiento de la región catalana, e irá creciendo hasta llegar a un volumen de [illegible] millones de metros cúbicos-año, a partir de 1980.

Al mismo tiempo se pondrá en marcha la red de gaseoductos programada por Enagas que —en su primera fase— incluirá dos ramales, el de Barcelona-Bilbao (paso por las provincias de Tarragona, Zaragoza, Navarra, Logroño, Alava y Guipúzcoa), que estará terminado finales de 1977 y el de Barcelona-Gandesa - Valencia, que concluirá a principios de 1978.

El gaseoducto Barcelona-Valencia no supone que se haya abandonado el proyecto de construir una planta de regasificación en Valencia, sino que se construirá dicha planta valenciana en una segunda etapa, cuando las entregas de "gnl" argelino lleguen al total del volumen previsto en el acuerdo de la semana pasada, mientras tanto, la capacidad de la planta de Barcelona adquirida por Enagas a Gas Natural, S. A., es suficiente.

A continuación se extenderá el gaseoducto Barcelona-Bilbao, hasta Santander y Valladolid. La prolongación hasta Asturias del gaseoducto está pendiente de las prospecciones que tendrán lugar en la provincia durante los próximos meses a cargo de Shell España y Campsa. En caso de encontrarse que estas fichas investigaciones no sería preciso la construcción de conducto alguno hasta Oviedo.

Por otra parte, se estudia con atención el proyecto de gaseoducto del Mediterráneo occidental, cuyo de los trabajos actualmente iniciados a cabo por la Sociedad de Estudios Sebamo, con sede en Argel.

Papadopoulos y dos de sus colaboradores condenados a muerte

El Tribunal Supremo de Grecia dicta sentencia contra los autores del golpe de Estado de 1967

Atenas, 23. (Efe). — El Tribunal Supremo de Atenas, ha condenado a muerte al expresidente George Papadopoulos y a sus dos más directos colaborados de la junta militar, acusados de traición e insurrección.

Los otros condenados a muerte son Nicholas Makarezos, brigadier general retirado, y Stylianos Pattakos, general retirado, que movilizó a la mayor parte de las fuerzas para el golpe de 1967.

Papadopoulos, como general de Artillería, planeó y llevó a cabo el golpe. Makarezos y Pattakos formaron el comité revolucionario de la junta.

OTRAS SENTENCIAS

Atenas, 23. (Efe). — El Tribunal Supremo dictó otras sentencias contra los acusados del golpe militar de 1967. Ocho de ellos han sido condenados a cadena perpetua. Son estos: el general retirado eGorge Zoitakis, que fue jefe del Estado Mayor del ejército; mayor general retirado Dimitrios Ioannides, ex-jefe de la policía militar y hombre fuerte de la junta; Michael Roufogalis, antiguo jefe del Servicio de Inteligencia; los brigadiers Ioannis Ladas, que mandó la policía militar de Atenas, y Antonios Lekkas, que fue jefe del departamento de operaciones del ejército, y los coroneles retirados Constantinos Papadopoulos, hermano del ex presidente y Michael Balopoulos.

El Tribunal dictó sentencas entre cinco y veinte años, contra siete de los acusados: general retirado Odysseus Angelis, antiguo jefe de las fuerzas armadas, a 20 años; brigadier general retirado, Nicholas Dertis, 20 años; mayor general retirado Stefanos Karaberis, 15 años; brigadier general retirado Nicholas Gandonas, 15 años; coronel retirado George Constantopoulos, 12 años; teniente coronel retirado Evanghelos Tsakas, 8 años y coronel retirado Dimitrios Stamatelopoulos, cinco años.

LOS CONDENADOS

Atenas, 23. (Efe). — Los condenados hoy en Atenas forman parte del grupo de hombres más poderoso y temido durante el Gobierno militar que dirigió el país durante siete años, desde 1967 hasta agosto del pasado año. Figuran entre ellos los integrantes del triunvirato formado en abril de 1967 —George Papadopoulos, Stylianos Pattakos y Nikolas Makarezos—, así como el hombre fuerte del régimen, el ex-jefe de la policía, Dimitrios Ioannides.

George Papadopoulos, de 56 años de edad, fue el inspirador del golpe militar y se constituye en la principal figura política en Grecia después del golpe hasta que fue destituido como presidente en noviembre de 1973 por las fuerzas armadas que le llevaron al poder.

Antiguo comandante de una unidad de artillería, con grado de cononel, se convirtió pronto en jefe del Gobierno del régimen militar y más tarde en presidente en julio de 1973, cuando Grecia se convirtió en República.

Poco después cometió lo que puede haber sido su mayor error. Se desligó de los que habían sido sus más fieles colaborados en el momento del golpe y fue acusado por las fuerzas armadas de haber traicionado la revolución.

Casi un año después, vuelta la democracia a Grecia fue arrastrado en su domicilio en septiembre de 1974, tras ser acusado de tratar de formar un partido derechista para presentarse a las elecciones parlamentarias de 1974. En vista de ello fue deportado a la isla de Kea y acusado de traición e insurrección.

El segundo miembro del triunvirato fue Stylianos Pattakos, de 63 años ex-comandante de carros de combate que aseguró el triunfo del golpe militar. Los tanques que salieron a las calles de Atenas el 21 de abril de 1967 paralizaron toda resistencia.

Inmediatamente después del golpe Pattakos fue nombrado ministro de Interior. Sustituyó entonces a todos los alcaldes y concejales y nombró una junta de simpatizantes para el Gobierno local.

Fue nombrado primer ministro en agosto de 1971, pero perdió la cartera del Interior. Durante su Gobierno recorrió el país todos los domingos, inaugurando proyectos o colocando primeras piedras de escuelas y edificios públicos.

Dimitió en octubre de 1973 tras el nombramiento como presidente de Papadopoulos, quien designó un Gobierno civil para conducir el país hacia un sistema parlamentario. En Enero de 1975 fue detenido y acusado de insurrección y alta traición.

Nikolas Makarezos, de 56 años, tercer miembro del triunvirato, era el jefe del Servicio de Información Secreta en 1967 y desde su organización colaboró en el éxito del golpe.

Anteriormente fue agregado militar en Bon, desde 1961 a 1965.

Es licenciado en ciencias políticas y económicas por una Universidad de Atenas.

Tras el golpe fue nombrado ministro de Coordinación Económca hasta que en agosto de 1971, fue promovido a jefe de Gobierno adjunto.

En enero de 1975 fue detenido y acusado de insurrección y traición por su participación en el golpe de abril de 1967.

LOTERIA NACIONAL

SEIS millones de pesetas al número 44465

Madrid, 23—Relación de números, premios y poblaciones agraciadas en el sorteo de la Lotería Nacional, celebrado hoy en Madrid:

PREMIO: De 6.000.000 de pesetas, al número 44.465, que ha correspondido a Madrid, Málaga, Toledo, Baracaldo, Palma de Mallorca, Castellón, Leganés, Gijón y reserva.

APROXIMACIONES: De 200.000 pesetas cada una, a los números 44.464 y 44.466, anterior y posterior, respectivamente.

CENTENAS: De 10.000 pesetas, a los números comprendidos entre el 44.401 al 44.500, excepto el 44.465, primer premio.

PREMIOS: De 10.000 pesetas, a los números terminados en 65.

REINTEGROS: De 1.000 pesetas, a los números terminados en 5.

PREMIO: De 3.000.000 de pesetas, al número 71.678, íntegro a Lugo.

APROXIMACIONES: De 75.000 pesetas cada una, a los números 71.677 y 71.679, anterior y posterior, respectivamente.

CENTENAS: De 10.000 pesetas, a los números comprendidos entre el 71.601 al 71.700, excepto el número 71.678, segundo premio.

PREMIO: De 1.000.000 de pesetas, al número 79.333, que ha correspondido a Eibar, Madrid, Murcia, Toledo, Vigo y Barcelona.

APROXIMACIONES: De 45.500 pesetas cada una, a los números 79.332 y 79.334, anterior y posterior, respectivamente.

CENTENAS: De 10.000 pesetas, a los números comprendidos entre el 79.301 al 79.400, excepto el número 79.333, tercer premio.

PREMIO: De 100.000 pesetas, a los números terminados en 4.754 y 2.281.

PREMIO: De 10.000 pesetas, a los números terminados en:

051 087 130 144 146 168 224 228 299 329 357 359 372 396 438 574 646 669 679 706 757 777 791 812 822 829 829 834 837 887 914

NOTA: La terminación 829, ha sido premiada dos veces.

Durante el año pasado

Las exportaciones españolas de fertilizantes duplicaron a las importaciones

Madrid, 23. (Cifra). — España registró en 1974, por primera vez, un superávit de 2.221,6 millones de pesetas, en el balance de intercambios exteriores de fertilizantes, según un estudio que publica el «Boletín de Londres», del Banco de Bilbao.

Hasta el año pasado, nuestro país no había registrado ningún superávit en el comercio exterior de fertilizantes.

En 1965, por ejemplo, España había mantenido un déficit de más de 1.924 millones de pesetas, cifra que ha ido disminuyendo en los últimos años, hasta lograr, por primera vez, en 1974, un saldo positivo.

El balance favorable se ha logrado —según el Boletín— merced a unas inversiones que, desde 1965 a 1974, han llegado a alcanzar unos 50.000 millones de pesetas, cifra que se incrementará notablemente este año, con una serie de nuevas plantas y proyectos en realización.

En 1965, España importó fertilizantes por un total de 970.087 toneladas, en tanto que las exportaciones sólo fueron de 469.404 toneladas. El déficit superó las 500.000 toneladas.

En 1974, España importó 274.852 toneladas de fertilizantes, mientras que las exportaciones alcanzaron la cifra de 683.431 toneladas. El superávit ascendió a 408.579 toneladas.

Respecto a la actual situación del mercado mundial de fertilizantes, el análisis indica que:

«A partir del encarecimiento de los productos petrolíferos, a fines del año 1973, la situación del mercado de los fertilizantes ha pasado de una fase de relativa abundancia a otra de acusada penuria, tanto en el interior del país como en el exterior».

Casi todos los especialistas del sector coinciden en la opinión de que, durante los próximos años, los suministros de fertilizantes serán más bien cortos y los precios elevados, sobre todo en los mercados de los abonos nitrogenados, los más afectados por la carestía de los productos derivados del petróleo, en tanto que en los fosfatados y potásicos se espera que el equilibrio entre la oferta y la demanda sea restablecido más rápidamente, debido a la abundancia de materias primas para la fabricación de estos dos tipos de fertilizantes básicos.

Por lo que respecta a la industria americana, la mayor productora y abastecedora, hasta ahora, de los países más deficitarios en abonos, apenas podrá responder a la demanda del mercado interior propio de aquí a 1980, en lo que respecta a los fertilizantes nitrogenados según las estimaciones del «Fertilizer Institute», entidad que agrupa a más de 300 fabricantes americanos de abonos. Este mayor consumo americano de abonos viene motivado por su plan de intensificación de cultivos que esperan esté en plena vigencia para 1980, de forma que no se podrá contar con los suministros americanos de abonos, al menos con los volúmenes que han sido habituales hasta ahora.

Ministro de Comercio

Si queremos continuar desarrollándonos, son fundamentales las EXPORTACIONES

La Coruña, 23.—(Cifra).—«Si queremos continuar desarrollándonos, son fundamentales las exportaciones. De esta forma pagaremos una parte de las importaciones y daremos solidez a nuestra producción. Tienta y cinco millones de consumidores no son un pozo sin fondo y hacen falta mercados interiores», dice el ministro de Comercio, José Luis Cerón Ayuso a «El Ideal Gallego».

El ministro de Comercio a propósito de los intermediarios, dice: «El comercio es tan necesario como la produción. Para que la industria evolucione mucho —y evolucionó bastaite— se hizo necesario convertir la en más productiva y eficaz. El comercio tardó más en llegar a esas cotas así pues, démosle mayor eficacia y productividad. En el comercio están apareciendo supermercados autoservicios ,etc., y todo esto suprime los intermediarios. Pero en otros casos, el pequeño comerciante los necesita. La solución que queda para el pequeño comercio es transformarse. Y la auténtica solución estriba en la polivalencia, que ya ha tenido salida en dos decretos. Se trata de vender de todo, lo perecedero y lo no perecedero.p También en elsector del pequeño comercio hay que favorecer su selección con la producción y hay que mejorar los mercados centrales».

Sobre estos problemas de su Departamento Cerón Ayuso, señala: «Desde que actúan los servicios de inspección ha bajado el fraude». Tamgién dice: «Es malo que la Administración intervenga en la fijación de precios».

Termina el ministro señalando los problemas básicos del comercio exterior de España: «Primero: aumento de las exportaciones; segundo saber si sube o no el precio del crudo ;tercero; fluíodo abastecimiento de los productos agrícolas, alimenticios que necesitamos, bien con producción interior o con importaciones si éstas son necesarias».

Cartas de "ETA" exigiendo dinero

San Sebastián, 23. (Cifra). — Industriales guipuzcoanos están recibiendo estos días cartas amenazantes, firmadas por miembros de ETA, en las que les exigen aportaciones monetarias para «su causa», según se ha sabido en medios generalmente bien informados.

Se supone que esta fórmula de adquisición de dinero por parte de ETA se debe a la penuria económica que está viviendo dicha organización, como consecuencia de la decisiva acción policial, que no sólo ha originado numerosas e importantes detenciones, sino también la evitación de hechos delictivos, especialmente atracos a entidades bancarias o industriales.

Estas cartas proceden de Francia y están firmadas por Sabin Achalandabaso, José Echegaray «Mark», Eduardo Moreno, Bergareche «Pertur» y José Ignacio Múgica Arregui. —miembros de la rama político-militar de «ETA-Quinta Asamblea»— y van destinadas con las amenazas consiguientes, a industriales de toda clase.

Estabilización del consumo de productos petrolíferos

En lo que va de año se ha producido un aumento del 22 POR CIENTO

Madrid, 23. (Cifra). — A 2.501.000 toneladas se eleva el consumo total de productos petrolíferos en el área del monopolio durante el mes de junio pasado, según informa el semanario «Petróleo».

El consumo contabilizado supone un descenso del 3,7 por ciento respecto al mismo mes de 1974. Sin embargo, ha experimentado un aumento del 9,9 por ciento, en comparación con el año anterior, el consumo de gasolinas auto. Continúa disminuyendo, en un porcentaje del 12 por ciento respecto a junio de 1974, el consumo de gasolina «normal», de 85 octanos.

El gas-oil ha experimentado una subida moderada en el consumo (8,6 por ciento respecto a junio del año pasado); pero el del fuel-oil ha descendido este mes en un 12,5 por ciento; esta es la razón de que la variación del periodo enero-junio de este año respecto al anterior sea del +0,3 por ciento, frente al +2,8 por ciento del periodo enero-mayo.

El total de productos petrolíferos consumidos en lo que va de año ha sido de 16.277.690 toneladas, representando un aumento del 2,2 por ciento respecto al año anterior. Este aumento es normal teniendo en cuenta la situación económica actual.

En el período enero-junio de 1974 y 1975 la producción en península y Baleares, fue:

Producto: Gasolina normal; toneladas enero-junio 1975: 394.895; toneladas enero-junio 1974: 467.740; variación en tanto por ciento: —15,4; gasolina super y extra: 1.587.810; 1.336.365; +18,82; total gasolinas auto: 1.982.725; 1804.160; +9,9; gas-oil: 2.961.090, 2.870.040, +3,1; fuel-oil: 9.692.270, 9.663.550, +0,3.

Variación en tanto por ciento: —3.

"The Times" comenta el discurso de Hassan II

Londres, 23. (Efe). — El periódico «The Times» dedica hoy un editorial al último discurso del rey de Marruecos, Hassan II, en torno al problema del Sahara Occidental y afirma que los habitantes de dicho territorio tienen derecho a la autodeterminación.

«Parece conveniente recordar a Hassan II —escribe el editorial— que los árabes (incluidos los marroquíes) han luchado para defender el derecho de los palestinos a la autodeterminación. Exactamente el mismo derecho que les corresponde indudablemente a los habitantes del Sahara español».

Martínez Esteruelas:

Antes de 1980 la Enseñanza General Básica será gratuita

La Coruña, 23. (Cifra). — «En octubre de 1976, Vigo tendrá la única Escuela de Tecnología Pesquera de España», dice Cruz Martínez Esteruelas en unas declaraciones que hoy publica «El Ideal Gallego».

El ministro de Educación y Ciencia preguntado si debe ser absoluta la generalización de la gratuidad en la enseñanza no sólo en E. G. B. sino también el bachillerato y formación profesional, responde: «Por supuesto, pero aun no hemos completado la obra. Tenemos de plazo hasta 1980 para E. G. B. y lo cumpliremos antes. Tampoco se ha completado el plazo para la formación profesional de primer grado, obligatoria, y se completará antes. Las cifras que han fluctuado en dos años son: 1973, 700 millones de pesetas para E. G. B., 1975, más de 8.000 millones de pesetas».

Sobre las tarifas de precios de los colegios, manifiesta: «La Junta Superior de Precios tiene en estudio el tema, tenemos dos fenómenos, paralelos en su aspecto: uno aumento de las subvenciones de gratuidad (que ya han sido hechas públicas las cifras) para el próximo curso en orden a una mejor dotación global. Y el otro la subida general de costes que se presente en el sostenimiento de colegios privados. Sobre todo incide mucho la remuneración del profesorado».

Sobre el problema de los profesores interinos, dice: «Hemos hecho todo lo posible por mejorar su situación, pero no olvidemos que lo ideal es el profesorado de plantilla reclutado mediante oposición».

El ministro dice finalmente: «Debiéramos recuperar más cerebros que trabajan en el extranjero, pero muchas veces, a fuerza de pensar en ellos, nos olvidamos de los valores que tenemos dentro, que son muchos, trabajando continuamente».

Alvarez Miranda:

"La industria del AUTOMOVIL tiene porvenir"

La Coruña, 23. (Cifra). — La industria del automóvil tiene porvenir. Nuestro índice de automoción está muy por debajo del que hoy existe en Europa Occidental», dice el ministro de Industria, Alfonso Alvarez Miranda, al periódico «El Ideal Gallego».

Sobre los proyectos del Instituto Nacional de Industria, cuya actividad califica de buena, dice: «No hay ningún proyecto del INI ni retardado ni suprimido. El plan de inversiones del INI para el cuatrienio 1976-79 es el Plan de Desarrollo abarca desde los sectores básicos (siderurgia, aluminios, carbón y energía), hasta los sectores de transformación más diversos».

Alude el señor Alvarez Miranda a la actual cobardía inversora en el país, y manifiesta: «Es peligrosa para el país y para los propios empresarios. Las situaciones coyunturales adversas son, por su propia naturaleza, temporales. Posteriormente tiene siempre el relanzamiento. Si no se invierte ahora, la industria nacional no tendrá, en su momento, capacidad de respuesta. Pero es natural, hay que tener un criterio selectivo en estas inversiones, no se trata de invertir mucho, sino invertir bien».

El ministro en sus declaraciones se manifiesta «optimista, pero no triunfalismo».

HOMENAJE GALLEGO A FRANCO EL DIA 25

La Coruña, 23. (Cifra). — Unos nueve grupos folklóricos de toda la región gallega intervendrán en el homenaje que el próximo lunes, día 25, le será tributado al Jefe del Estado.

El acto se iniciará a las [illegible] cuarto de la tarde y tendrá como marco el Palacio de Deportes de La Coruña, donde se instalarán los escenarios.

Este acto lo organizan las Diputaciones Provinciales del Movimiento y Diputaciones Provinciales.

M.C.D.2022

Suplemento Agrícola

Se publica todas las semanas

Ha dicho Allende en Coruña

"QUIERO MEJORAR EL NIVEL DE VIDA DEL AGRICULTOR"

La Coruña. — (Cifra).—El ministro de Agricultura, Tomás Allende y García Baxter, en unas declaraciones concedidas al periódico coruñés «El Ideal Gallego», dice: «Quiero mejorar el nivel de vida del agricultor, contribuir al abastecimiento nacional y atender a la conservación de la naturaleza».

El señor Allende y García-Baxter indica como objetivos fundamentales de su Ministerio: «intensificación de las producciones básicas y la política social en el campo. Quiero intensificar la política de regadíos y necesito más empresas comunitarias. A largo plazo veo para España una situación de privilegio, para hacer frente a las necesidades productivas del futuro».

Refiriéndose al último ejercicio anual del campo español dice: «Sufrimos la fuerte presión de la subida de precios internacionales. En el caso de los abonos incidió fuertemente en los costos agrícolas y en el caso de los piensos perjudicó mucho a nuestra ganadería. Por todo ello sacrificamos más de 70.000 vacas de vientre, sobre la tasa normal. También la baja producción de remolacha nos obligó a importar azúcar. Hubo también sequía y sin embargo, el producto neto agrario aumentó en un 5,1 por 100 a pesetas constantes. Hemos producido más girasol y cebada e intensificamos más de 800 mil hectáreas, aplicando la ley de comarcas y fincas. Concentramos 253.000 hertáreas y repoblamos 93.000».

Entre los proyectos llevados al Consejo de Ministros, celebrado en el Pazo de Meirás, destaca los siguientes: «Un proyecto de ayudas a la inmovilización de vinos de las zonas denominadas de origen. Una propuesta de regulación y solución definitiva de los problemas de las extractivas del aceite de girasol..., un proyecto de ley para hacer más fáciles los cotos sociales de caza, es decir, que haya acceso a la caza social y, en este sentido se modificará un artículo de la ley de caza».

Noticiario agrícola

EXPOSICION DE «MONSTRUOS» AGRICOLAS

Benicarló (Castellón). (Cifra).—Treinta y ocho especialidades distintas han sido presentadas a la XXX Exposicion de Productos Agrícolas, entre las que destacaban calabazas llamadas «de cerdo», de 50 kilogramos de peso, sandías de 25 y melones de 15 kilogramos, así como patatas de dos, berenjenas y pimientos de kilogramo y medio y todas las especialidades de frutas.

Reunido el jurado calificador para otorgar los premios, los concedió a José Manuel Lluch, que obtuvo cuatro primeros premios y siete segundos; José Traver Pitarch, que obtuvo cuatro primeros premios y dos segundos; Manuel Sorli Aranau, que obtuvo tres primeros premios y tres segundos, y Cooperativa Agrícola que alcanzó tres primeros premios y tres segundos.

En macetas, el primer premio fue para Carmen Castillo Marzal, y en ramos de flores para María Dolores Peña Marzal.

TENDENCIA DE LOS PRECIOS EN EL MERCADO CENTRAL

Madrid. (Cifra). — Los pollos, boquerones, judías verdes y ciruelas son los artículos con tendencia a subir de precio de venta al público en esta semana, según los estudios de mercado que realiza la Delegación de Abastecimientos del Ayuntamiento.

Por el contrario, experimentarán ciertas bajas en sus cotizaciones, los melones, pimientos y la palometa. Ni la carne ni el resto de los pescados presentarán oscilaciones en los precios.

Durante la semana pasada en los mercados municipales de abastos de frutas y hortalizas sólo tres artículos incrementaron, aunque débilmente, su precio máximo de venta al público. Fueron los melocotones, en 4 pesetas kilogramo y las ciruelas y judías verdes, dos pesetas kilogramo, y los pimientos colorados bajaron en diez pesetas kilogramo.

En el mercado central de pescados la tendencia fue más generalizada a la baja. La merluza bajó 80 pesetas en kilogramo, el gallo, 50 pesetas kilogramo, lenguado, 40 pesetas kilogramo y la pescadilla, en 20 pesetas kilogramo.

Por lo que se refiere al volumen total de comercialización de carnes, la cantidad fue inferior a la de la semana precedente y no llegó al medio millón de kilogramos. El mercado de vacuno presentó escasa actividad y los precios se sostuvieron débiles. En el mercado lanar, se observó cierta tendencia a la baja en los precios y el mercado de porcino, continuó con la misma tónica de las semanas precedentes, sin que se experimentara alteración alguna y pudiendo ser considerado como equilibrado.

PIDEN EL MANTENIMIENTO DE LAS SUBVENCIONES

La Coruña. (Cifra).—En una carta abierta al ministro de Agricultura hecha pública hoy por la Hermandad de Labradores y Ganaderos de Oroso, se pide el mantenimiento de las subvenciones que se concedían para la siembra del maíz híbrido.

El texto de la carta había sido elaborado en el transcurso de una reunión de aquella Hermandad. Señalan que tales ayudas constituían para los campesinos gallegos un estímulo eficacísimo en su lucha para mejorar el nivel de vida. Indican que los integrantes de la Hermandad son agricultores que no han perdido la capacidad de producir, y que siguen trabajando y desempeñando su viejo y noble oficio, gracias a lo cual las tierras siguen fértiles. Señalan también que necesitan un cambio de estructuras agrarias.

Las inversiones en carreteras, aliado de la AGRICULTURA

También el Turismo y la Industria se beneficiarían de una mayor inversión en infraestructuras viales

El reajuste del II Plan de Desarrollo es de los pocos «reajustes» que en vez de suponer subidas, son bajadas. Concretamente, el acondicionamiento de 7.400 kilómetros de carreteras de la red primaria ha quedado reducido a 6.000 kms. pelados. Igualmente se ha dado marcha atrás en la construcción de autopistas, pues estando prevista la puesta en servicio de 860 kms., se ha quedado en menos de la mitad, 400, si bien otros 460 que estaban en un estado bastante avanzado, continuarán al acabar el III Plan, en idéntico «avanzado estado».

Frente a este inoportuno frenazo a la imprescindible expansión de nuestra red viaria (una de las menos densas de Europa con la sola excepción de los semidesérticos países escandinavos cómo Finlandia y Noruega) tenemos el hecho cierto, continuamente comprobable de que las vías de comunicación, al permitir el transporte, proporcionan regiones nuevas y hacen llegar al mercado más producciones. Crean riqueza porque valoran lo que antes no se valoraba. Abrir una nueva carretera es como descubrir petróleo. Las sobras de petróleo siempre han estado en el mismo sitio, sin valer para nada absolutamente, hasta que se localizan y explotan. Igualmente pasa con los bosques, ya que si no se puede llevar la madera a las fábricas, el árbol acabará muriendo y pudriéndose, o ardiendo en cualquier incendio forestal, sin haber valido para nada, como no sea para embellecer el paisaje.

EL «FUENTEOVEJUNA» VIZCAINO

En el mismo momento en que los organismos públicos cercenan el crecimiento y mejora de las carreteras ocurre que una agrupación voluntaria y privada de 52 propietarios vizcaínos, de unos 35 caseríos se han puesto de acuerdo para abrir una carretera de 4 kilómetros y pico, que daría acceso a 400 hectáreas de pinares así como «manchas» de robles, hayas, castaños, alisos y abedules, entre otras especies. Son millones de árboles y miles de metros cúbicos (concretamente 4.000 m. cúbicos al año) de madera que están esperando una carretera por donde salir a la civilización, en este caso, la zona de Múgica y Guernica.

Otros 15 propietarios se han cansado también de esperar que la Administración vaya allí a abrir dicha carretera y se van a unir a los 52 ya agrupados. El proyecto de la nueva vía es de don Jorge Ascasíbar, un ingeniero de Montes que ya ha elaborado el Estudio y Memoria correspondientes. La zona está a poca altura sobre el nivel del mar (entre 10 y 85 metros) y tiene pendientes bastante acusadas, de hasta un 12 por 100, por lo que la carretera, de cinco metros de anchura, con firme de cuatro metros, discurrirá a media ladera, por los desniveles propios del terreno. Tendrán que construir dos puentes más que medianos y drenar el agua de lluvia por otros 16 caños bajo la nueva carretera. En conjunto la obra costará 3 millones de pesetas, pero lo más importante es que se amortizará sólo en cuatro años. Es decir, devolverá el 25 por 100 al año, que supone una rentabilidad más que olvidada ya en la industria y en la economía del país en general. Los bosques de la zona de Berrenkondo producen un mínimo de 10 m. cúbicos de madera por hectárea al año y si no se saca de una manera racional y ordenada un año, al siguiente nos están esperando 20 m. cúbicos, porque los árboles se reparten el agua que les cae y el sol que les llega. Un bosque abandonado crece más despacio, porque la mitad del humus se va en la maleza. Pero para eliminar la maleza, combatir las plagas, repoblar y sacar la madera al final del ciclo productivo, hacen falta carreteras, aunque sean pistas forestales.

EL SUELO VALDRA LO QUE VALGAN LAS CARRETERAS

El ejemplo, entre alegre y triste en el fondo (porque el hecho de que tenga que ser el propio ciudadano mondo y horondo el que tenga que construir las carreteras, es para meditar) también vale para las demás parcelas de la economía. Hay en España miles de kilómetros cuadrados casi inaccesibles, y no por montañosos ni boscosos. Rincones que podrían explotarse turísticamente son desconocidos para quienes viven apenas a 50 kilómetros de ellos. La propiedad de tales tierras no vale prácticamente nada, porque se va todo el día en ir allí malamente con un carro o un tractor, a faenar. Si España es capaz de duplicar sus inversiones en infraestructura en el campo ,puede duplicar también a corto plazo el valor de la tierra y el de la producción. Hay miles de toneladas de frutas, de leguminosas o de tubérculos, pero especialmente lo primero, que están semanas y semanas esperando la recolección para al final, por falta de buenos transportes, perderse la mitad o aceptarse un precio que no es rentable. Solo cuando se valore el hecho de que esta insólita «huelga de transporte» por inacción, omisión y por inercia indiferente cuesta al país muchísimo más que las tan renombradas huelgas de camioneros santanderinos o leridanos, estaremos en el buen camino. Porque España encierra mucha más riqueza que la que creemos, sólo que hay que explotarla. Para eso hay que invertir y las inversiones en carreteras tiene que ir a más, no a menos como ocurre ahora, con el III Plan.—(PYRESA).

D. V.

Problemático e irregular

El sector agro - pecuario durante el año 1974

No obstante aumentó la producción final agraria

Madrid. (Cifra). — El pasado año 1974 fue irregular y problemático para el sector agrario y las cosechas fueron menores que las obtenidas en 1973, según datos publicados por el "Informe anual" correspondiente a dicho ejercicio del Banco de España.

Con la excepción de algunos cereales, el algodón y la almendra, las disminuciones más importantes registradas en 1974, frente al año precedente, se refirieron a las cosechas de aceite de oliva, remolacha, tabaco, naranja y vino.

No obstante, el 4 por ciento de aumento en la producción final agraria recibió una importante aportación del sector ganadero, especialmente en cuanto a la producción de carne, que experimentó un aumento del 22 por ciento respecto a la de 1973. La cantidad de carne producida en 1974 fue de 1.874 toneladas.

La balanza comercial agraria registró un déficit creciente —66.000 millones de pesetas en 1974, frente a 28.000 en 1973 debido a los desequilibrios entre la estructura de la producción y la de la demanda. Otra de las características del año en el sector agrario fue, que la evolución de los precios percibidos y costes, planteó problemas de rentabilidad a casi todos los sectores productivos.

En cuanto a los aumentos considerables en la producción de carne por el sector ganadero, es preciso destacar el aumento del 21 por 100 en la producción de carne de porcino y del 12 por 100 en bovino. También aumentó considerablemente —un 42 por 100— la producción de carne de aves. Esta favorable evolución por tratarse de un artículo de consumo deficitario en el pasado, permitió una drástica reducción —del 70 por 100 con respecto al tonelaje de 1973— en las importaciones, e hizo posible, por primera vez, alcanzar un nivel de producción próximo al autoabastecimiento.

Estima finalmente la publicación del Banco de España que a la vista de los datos es necesaria una política de precios agrarios que sea coherente y operativa y que suponga un compromiso adecuado entre los objetivos de protección al productor y de protección al consumidor.

La producción de ARROZ de FORMOSA será de 2.500.000 toneladas en el presente año

Las especiales características de la isla permiten recoger 2 cosechas anuales

TAIPEI. (Crónica de IPS, especial para nuestro diario).

El año pasado, el premier de Taiwan decidió que la producción de arroz de la isla se debería de incrementar en un diez por ciento por lo menos. Siendo el arroz el alimento básico del país, la meta agrícola trazada resultaba fundamental para la manutención del pueblo.

De acuerdo con aquel proyecto, la producción de arroz de Formosa se espera que alcance este año los dos millones quinientas mil toneladas, entre las dos cosechas anuales que se recogen en las 750.000 hectáreas de tierra dedicadas a este cultivo.

El milagro de la abundante producción no estará desde luego en la particularidad de las dos cosechas, que es algo tradicional para el país El factor decisivo para el incremento de la producción será la adopción de las modernas técnicas de cultivo que se emplean en otros países, en los que, además de la selección de las semillas, se hace uso de fertilizantes químicos, o insecticidas como el Malathion o herbicidas como el Avenge, para incrementar la rentabilidad agraria.

Para poder dar a esta modernización la prioridad que merece, las autoridades de Formosa han ordenado a la Taiwan Fertilizer Company la producción a plena capacidad de distintos tipos de fertilizantes, para el tratamiento y abono de los campos de arroz.

Además, y al objeto de que la tierra se encuentre en condiciones óptimas, Formosa importará trescientas mil toneladas de fertilizantes químicos de distintos países extranjeros.

Mercado Nacional de Ganado
TORRELAVEGA

Feria del día 20 de agosto de 1975

BREVE IMPRESION SOBRE LA FERIA: Abundancia de ganado, cotizándose a buenos precios las novillas próximas al primer parto.

Cotizaciones actuales:

Terneros: De 8 días, máxima 9.900 pesetas; mínima 5.000 pesetas; frecuente, 8.250 pesetas.

De 2 meses, 14.000, 10.300 y 12.200 pesetas.

De 6 meses, 18.000, 13.000 y 13.600 pesetas.

Terneras: Recién nacidas, 6.500, 4.500 y 4.750 pesetas.

De 3 a 4 meses, 11.600, 8.200 y 8.500 pesetas.

Añojas, 17.000, 12.000 y 13.300 pesetas.

Novillas: Próximas al primer parto, 39.000, 23.000 y 30.500 pesetas.

De primera lactación, 46.000, 36.000 y 37.500 pesetas.

Vacas: De segunda y más lactaciones, 76.000, 36.000 y 46.500 pesetas.

Ganado de abasto: Añojos (kilogramo vivo), 82, 75 y 80 pesetas.

Toros (kilogramo vivo), 68, 59 y 62 pesetas.

Vacas (kilo canal), 110, 74 y 105 pesetas.

Información facilitada por la Dirección del M. N. de G. y Banco de Bilbao de Torrelavega.

J. HONORIO CUESTA BASCONES
PODOLOGO ORTOPEDICO
Consulta diaria de 5 a 7 en: República Argentina, 9, cuarto (frente colegio Maristas)
Teléfono 72-04-47 PALENCIA

J. M. Miguel Marcos
SUSPENDE LA CONSULTA
HASTA NUEVO AVISO

Dr. Ireneo Fernández Valdeolmillos
GARGANTA NARIZ y OIDOS
Consulta: Mayor, 108

Carlos Illera Paisán
Suspende su consulta hasta el 17 de septiembre

Dr. Próculo Andrés G. Cuena
SUSPENDE CONSULTA DURANTE EL MES DE AGOSTO

DOCTOR ANGEL CASAS
Ha trasladado su consulta a la Calle Mayor, núm. 3-3.º.
Teléfono, 7 1 3 6 9 0

D. MANUEL ARIAS GIRALDA
ANALISIS CLINICOS
Horas de consulta de 11'30 a 1'30
Avda. Casado del Alisal, 55-6.º D

DR. ANTONIO MARIA MATEO
Hipertensión — Arterioesclerosis — Varices
Especialista por la Universidad de Milán
Calle Gamazo, 1, 9.º Petición hora: Telf. 222250
VALLADOLID

DR. M. A. RIVAS LOPEZ
REUMATOLOGO
Calle Santander, 6. Teléfono, 20 91 16
BURGOS

ANTONIO VAZQUEZ CANTERO
MAYOR, 3
Suspende la consulta hasta el 31 de agosto

DR. J. ORTEGA MORALES
CIRUGIA VASCULAR
(ARTERIAS, VENAS y LINFATICOS)
Ha trasladado su consulta a Santander
CLINICA DEL DR. ORTEGA — Calle Cuesta, núm. 2-5.º, C
Teléfono. 22-81-46
HORAS CONVENIDAS

GODOFREDO MARTIN GONZALEZ
TRAUMATOLOGO DE LA PAZ (Madrid)
Traumatólogo del Centro Médico MARQUES DE VALDECILLA
Jefe del Servicio Jerarquizado de Traumatología Residencia LORENZO RAMIREZ
Consulta de Traumatología y Ortopedia Infantil. Cirugía de Reumatismo
C/. Don Sancho, núm. 11 (Entresuelo)
Horario: de cuatro a siete. — Sábados: De una a tres
Teléfono 72 29 92

Doctor PABLO MARTIN ALVAREZ
MATERNOLOGO DEL ESTADO POR OPOSICION
Partos, Ginecología, Cirugía de la mujer, Esterilidad
CONSULTA A LA 1
Calle Teniente Velasco, núm. 17 - 1.º.
Teléfono, 7 2 2 6 3 8. Palencia

ALFONSO GONZALEZ RUIZ
CLINICA DENTAL — RAYOS X
Ha trasladado su consulta a calle Don Sancho, 11, primero, letra D.
Teléfono 72-11-30 PALENCIA
Consulta de 11 a 1. Tarde, previa petición de hora

ANDRES FRAILE GUTIERREZ
NICOLAS FRAILE GUTIERREZ
Médicos odontólogos
Consulta de 1º a 2. Teniente Velasco, 2. teléfono 72 43 40

JOSE LUIS GUTIERREZ HERRERO
MEDICO DIRECTOR DEL SANATORIO PSIQUIATRICO DE SAN LUIS
ENFERMEDADES NERVIOSAS Y MENTALES
Plaza de San Lázaro, 1.- 3.º izquierda
Teléfono 72 28 90 Consulta a las 2

DR. JULIO AGUADO MATORRAS
ESPECIALISTA EN MEDICINA Y CIRUGIA DE LA MUJER — PARTOS
Consulta: Mañanas, de 11 a 2. Tardes, previa petición de hora
Colón, 55, 2.º. — Teléfono 720550
Operaciones y urgencias: Clínica de la Cruz Roja. — Teléfono 713898

D. TOMAS MIGUELEZ BUSTAMANTE
CIRUJANO

JOSE ANTONIO M. DURANTEZ
MEDICO - OCULISTA
Casado del Alisal, 53 - 1.º E. Teléfono, 72 - 33 - 90

DR. ERADIO ALONSO DEL CAMPO
APARATO DIGESTIVO — MEDICINA Y CIRUGIA
URGENCIAS Y OPERACIONES:
CLINICA «VIRGEN DE LA SALUD». Tlfno. 714490 - 91
Consulta de 11 a 2 Patio Castaño, 1. Tlfno. 723786

MANUEL BUISAN CITORES
PEDIATRA - PUERICULTOR DE LA SEGURIDAD SOCIAL POR OPOSICION
Del Centro Diagnóstico y Orientación Terapéutica
ENFERMEDADES DE LOS NIÑOS
C/ Martín Calleja, 19 - 2.º, de 11 a 2. — Teléfono 712782

CANDIDO RODRIGUEZ PASCUAL
Director del Dispensario Dermatológico y de H. Social (por oposición)
ENFERMEDADES DE LA PIEL
Plaza San Lázaro, 6 - 4.º derecha (Consulta de 12 a 2)

IGNACIO DE LOMAS ASENSIO
Médico especialista en rehabilitación — Electroterapia
Enfermedades reumáticas
Ex-interno por oposición del Instituto de Especialidades Médicas del Hospital de Basurto (Bilbao)
Jefe del servicio de rehabilitación del Hospital Provincial de Palencia
Consulta de 10 a 1 en el Hospital Provincial

D. DACIO CRESPO H. DE MEDINA
CIRUJANO-JEFE DEL HOSPITAL PROVINCIAL DE PALENCIA
Consulta.—Calle Ramírez, núm. 2
Hora: 12'30
Teléfono 711456
Intervenciones y urgencias: Sanatorio de la Cruz Roja

JESUS TRANCHO
MEDICINA Y CIRUGIA DE LA MUJER
PARTOS
Avda. República Argentina, 9 - 2.º. Palencia. Teléfono, 72 - 21 - 42
Consulta de 12 a 2.
Intervenciones y partos en Clínica «Virgen de la Salud». Tlf. 71 - 44 - 90

M.C.D.2022

Fuentes de Nava

FIESTAS DE SAN AGUSTIN

LA PRINCIPAL RIQUEZA: Sus 1.250 habitantes

Están orgullosos de su "Estrella de Campos", del templo de Santa María y de la Virgen de los Remedios

Santa María

Estrella de Campos

Fuentes de Nava, un pueblo de nuestra Tierra de Campos. Con sus atractivos para el que busca el arte. Con sus gentes sencillas y acogedoras. Con su riqueza ganadera, un punto muy importante a tener en cuenta...

Las gentes de este pueblo están orgullosas de sus tres reliquias: la esbelta torre de la parroquia de San Pedro que todos llaman "La Estrella de Campos", el magnífico artesonado morisco del siglo XV que cubre la nave central y el crucero de la iglesia de Santa María, y la Virgen de los Remedios, a la que festejan en la romería de San Miguel, el día 8 de mayo. Tres atractivos para el visitante junto con el estupendo retablo del templo de San Pedro, que es del siglo XVI y tiene pinturas y tallas destacables, entre ellas un San Pablo de Berruguete, un Descendimiento de la escuela castellana, una talla de Juan de Valmaseda y un Calvario gótico. También hay casas blasonadas y un pequeño resto de la antigua muralla, con la Virgen del Postigo encima de la puerta que se abre a la inmensa llanura tierracampina. Fuentes de Nava fue en tiempos villa famosa. Lo atestiguan sus joyas artísticas y el recuerdo de las cinco parroquias —atendidas por una treintena de sacerdotes— que antiguamente hubo y de las que en la actualidad sólo quedan la de San Pedro —que es ahora la única— y el templo —hasta hace poco tambin parroquia— de Santa María, con su torre separada del resto de la iglesia.

Pero no sólo hay arte e historia en Fuentes de Nava. Lo mejor, sin duda, son sus gentes: los 1.250 habitantes que forman su censo. Gentes sencillas y abiertas que aspiran a tener un futuro mejor. Que se afanan por conseguirlo. Aunque a veces no acierten en el camino elegido. Están contentos con lo que tienen, pero aspiran a más. Ello es claramente positivo. No hay conformismo. Hay afán de superación. Hay un dato que llama la atención. En Fuentes de Nava son muchas las personas mayores solteras. Ellos no encuentran explicación a esto. Por eso, son muchas las familias que están compuestas por una o dos personas. Algunos lo toman en plan de broma. Al fin y al cabo, es una anécdota. Sin más repercusiones. Hasta el propio alcalde se incluye en la "cofradía" de los solteros.

Fuentes de Nava es pueblo agrícola y ganadero. Prácticamente el 90 por ciento de las familias viven de esto. No hay industrias. Y es difícil que en el futuro las haya. Si acaso, apunta alguien, alguna fábrica de productos lácteos o de transformación de frutos de huerta. Ricos son sus pimientos, comparables, sin desmerecer, con los de La Rioja. Con el plan de regadíos actualmente en marcha, a la tierra se la puede explotar mejor. A ello se tiende. Y estas gentes, esforzadas, lo conseguirán.

Ahora Fuentes de Nava está en fiestas. Celebran a San Agustín. Durante varios días, se hace una pausa en el trabajo para dedicarse a la alegría y a la diversión. Luego, cuando los festejos concluyan, se tornará al trabajo, a la lucha diaria por ese mañana mejor.

José Manuel SERRANO

Programa oficial

Festejos desde el día 27 al 31 de agosto

DIA 27.

A las siete de la tarde, empezará oficialmente la fiesta, el Pregón correra a cargo de don Antonio Rubio López. Acto seguido, tendrá lugar la proclamación de la reina y de sus damas de honor.

Antes de finalizar el acto, se celebrará un desfile de modelos de las Casas Capri y San Remo, que pasarán señoritas de la localidad.

Un jurado, nombrado por esta Comisión, se encargará de visitar las limonadas.

A las once de la noche, en la verbena, como ya es tradicional, se quemará una colección de fuegos artificiales.

DIA 28.

A las ocho de la mañana, la banda nos despertará con música, para que empecemos el día grande de las fiestas con el optimismo necesario.

A las doce, en la iglesia de San Pedro, tendrá lugar la misa concelebrada por el clero parroquial y sacerdotes hijos del pueblo. Presidirá el acto religioso el Ayuntamiento, con la reina y sus damas.

Finalizado el acto, se ofrecerá un vino español en la Casa Consistorial, en honor a las autoridades, al clero, y a la reina y sus damas de honor.

A las seis de la tarde, con el permiso de la autoridad, y si el tiempo no lo impide, en la plaza instalada en el Hoyo San Pedro, el matador de toros Félix López «El Regio» y el novillero «Currito de la Cruz», lidiarán y darán muerte a dos novillos de la ganadería de Simón Caminero.

Con la lidia de un novillo, efectuado por una cuadrilla de mozos de la localidad, finalizará el festejo.

A las ocho de la tarde, la banda de música tocará, en la plaza, un repertorio de música bailable.

A las once de la noche, verbena en la Plaza Calvo Sotelo, amenizada por la banda de música, y en la que se quemará, como siempre, una colección de fuegos artificiales.

DIA 29.

Con las notas de la banda de música, que recorrerá las calles del pueblo, empezará el tercer día de la fiesta.

A la una, los aficionados al atletismo de la localidad, se darán cita en la plaza para la celebración de las competiciones deportivas.

A las seis de la tarde, actuará en la plaza de toros un espectáculo cómico-taurino. Finalizada la actuación de los profesionales, una cuadrilla de aficionados harán exhibición de sus habilidades, lidiando un novillo.

A las once de la noche, tendrá lugar la última verbena de la fiesta, que finalizará con la traca de costumbre.

DIA 30.

A las cuatro y media de la tarde, en el lugar que para esto se designe, se celebrará una original gimkhana automovilística. Sólo podrán inscribirse en esta prueba deportiva parejas (chicos-chicas) de la localidad.

DIA 31.

En el sitio de costumbre, y por la mañana, a las doce, se celebrará un encuentro amistoso entre el Fuentes de Nava y un equipo que se buscará con antelación suficiente.

Esto es todo, amigos. Nuestro mejor deseo de que, al terminar la fiesta, no termine la alegría.

Don Mariano Alonso, 18 años de alcalde

Se están transformando en regadío mil quinientas hectáreas de terreno

Tenemos necesidad de un nuevo edificio municipal y de un polideportivo

Diez y ocho años lleva don Mariano Alonso de alcalde de Fuentes de Nava. Durante todo este largo periodo de tiempo, son muchas las obras realizadas en el pueblo. Aún quedan cosas por hacer, pero lo esencial ya está hecho. Don Mariano es un hombre sencillo y cordial. Con él he charlado largamente de los asuntos de su pueblo.

—¿Cuál es el censo de población de Fuentes?

—En este momento, la población de hecho es de 1.241 personas.

—¿Y los problemas más importantes que tiene el Municipio?

—Hay pendientes dos obras que nosotros consideramos de importancia: el Polideportivo y la nueva Casa Consistorial en la que irían enclavados todos los servicios municipales, como la Central Telefónica, el Centro de Higiene, la Biblioteca, etc.

—¿Tardará mucho tiempo para que estos proyectos sean realidad?

—Depende de que nos ayuden económicamente, porque las arcas municipales se encuentran vacías.

—¿De dónde saca fondos el Ayuntamiento para sufragar los gastos que tiene?

—Tenemos una pradera de 312 hectáreas de pastos. Además, unas pocas tierras. Unas 15 hectáreas de cultivo de cereales. Todo esto se arrienda y venimos a sacar unas 450.000 pesetas anuales. Aparte, lo que se recauda por impuestos municipales y lo que aporta el Estado a las haciendas municipales. Venimos a tener un presupuesto anual de unos 2.200.000 pesetas.

—¿Y en qué se invierte este dinero?

—Casi todo se nos va en pagar a los funcionarios. Tenemos un secretario, un auxiliar administrativo, un alguacil y dos obreros contratados para el cuidado de las escuelas, calles, agua, etc. Entre pagar a estas personas y en los gastos de conservación y mantenimiento, se nos van esos dos millones largos de pesetas.

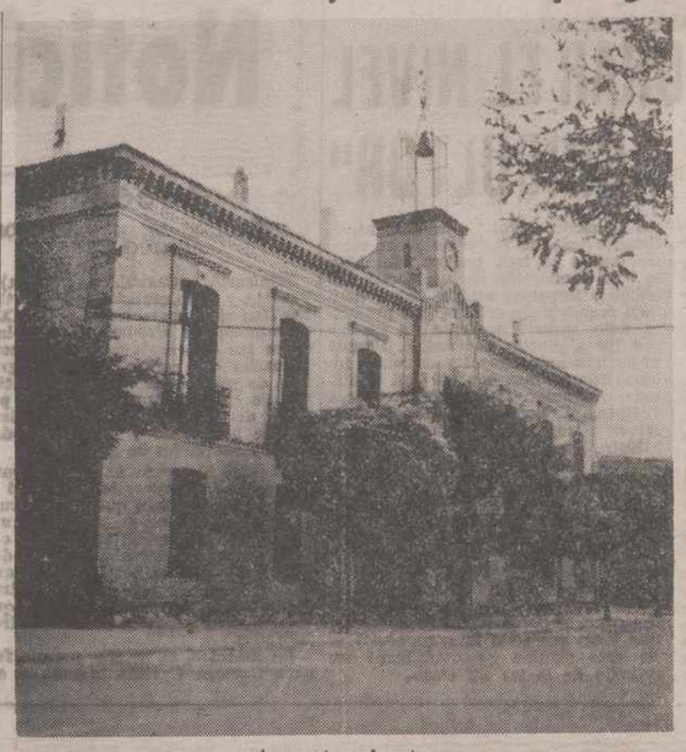

Ayuntamiento

AGRICULTURA Y GANADERIA

—¿Cómo vive la gente aquí?

—Principalmente de la agricultura. La mayoría son propietarios. Prácticamente no hay colonos, aunque sí hay algún obrero, pero pocos.

—¿Falta trabajo?

—De momento, no hay gente parada.

—¿Emigra la gente?

—Sí. Hay emigración. La prueba es que somos más los adultos que los jóvenes. La gente joven, cuando no encuentra una salida aquí, tiene que marcharse. Unos lo hacen por estudios, otros porque tienen necesidad de abrirse nuevos caminos.

—En el aspecto de enseñanza, ¿cómo están?

—Tenemos un grupo escolar nuevo, marcal, con 22 aulas. En este punto estamos bien. El próximo curso se iniciará la Formación Profesional de primer grado, que es, como la Enseñanza General Básica, obligatoria y gratuita. En otros aspectos, carecemos de biblioteca donde la gente se forme a sí misma. Aunque, en casa, tenemos la colección completa de la Enelicopledia Espasa.

—Puede ser un buen comienzo para esa biblioteca que necesitan.

—Sí, puede ser. La tenemos en el Ayuntamiento, a disposición de todos los que quieran consultarla.

—¿Hay necesidad de viviendas?

—De momento, no, aunque, teniendo en un futuro, pudiera ser que el día de mañana sí necesitemos.

—¿Por qué dice que a lo mejor el día de mañana...?

—En estos momentos se están transformando en regadío unas 1500 hectáreas de terreno. Aparte ya hay en regadío otras 300. Esto hará que se necesite más gente para cultivar esta tierra que puede convertirse en huerta. Puede que algunas de las familias que marcharon vuelvan. También podría instalarse alguna industria que transformara los productos que aquí se cultiven. Porque nuestros productos son muy buenos. Nuestros pimientos se pueden comparar con los de La Rioja, sin desmerecer en nada.

—¿Y la ganadería?

—Hay algo de ganado de cerda, vacuno, pero el fuerte son las 15 mil cabezas de lanar que hay en el municipio. Son unas 40 familias las que viven de las ovejas.

PRIMER AÑO PARADOS

—¿Cuáles han sido las obras que a lo largo de este último año se han llevado a cabo?

(Continúa en la página 1

Nosotros somos los primeros en sentir que los fertilizantes sean más costosos

Porque si son más costosos el agricultor pensará abonar menos.

Lógicamente, siempre que algo sube de precio, el primer impulso se traduce en un abandono de su consumo o en una reducción lo más amplia posible del mismo.

Los abonos han subido y por eso algún agricultor tal vez se encuentre en esta alternativa, y una decisión equivocada puede perjudicarle mucho...

Porque si el agricultor piensa abonar menos, sus cosechas serán peores.

Está comprobado que el dinero invertido en abono produce más de lo que cuesta. Por eso, si se piensa ahorrar no comprando abonos, lo más probable será que en vez de ahorrar deje de ganar una cantidad que amortizaría el precio del abono y que además le dejaría mayores beneficios. En cualquier caso queda claro que no conviene ahorrar en algo que perjudicaría a su cosecha.

Porque si las cosechas son peores, todos salimos perdiendo.

Nosotros, porque fabricamos abonos, y por las circunstancias económicas (aumento internacional del coste de materias primas) nos hemos visto obligados a subirlos de precio.

Vd., porque no se beneficiará de ellos.

Naturalmente eso no nos interesa a ninguno, y menos cuando aún todos podemos continuar ganando.

M.C.D.2022

D. MARIANO ALONSO, 18 años alcalde

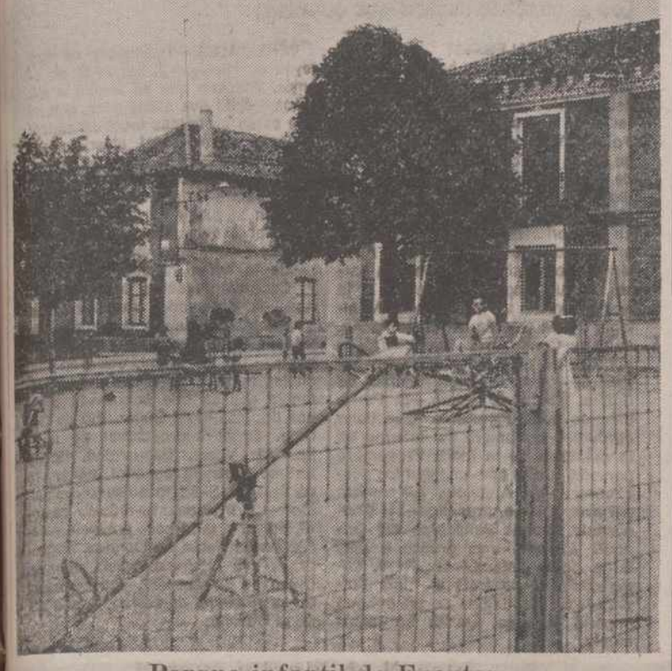

Parque infantil de Fuentes

(*Viene de la página 10*)

—Este año hemos estado totalmente parados.

—¿Cómo así?

—No ha habido dinero. Ha sido el primer año desde que yo estoy de alcalde en que hemos estado, como se dice, cruzados de brazos. Tenemos pendiente acabar el alumbrado eléctrico y arreglar algunas calles, las cosas que nos faltan.

—¿Y de jardines, cómo andamos?

—He de confesar que tengo una debilidad: las flores. Sobre todo las rosas. Me gustan mucho. En cada rincón o plaza del pueblo hay un jardín.

—He oído que le llaman el alcalde de los jardines...

—Efectivamente, así es.

—¿Y respetan todos las flores?

—Sí, sí. Todos saben que cortar una rosa lleva consigo una multa de diez duros. Por eso, hasta los niños más pequeños se abstienen de tocarlas. Un pueblo con flores y jardines denota buen gusto y limpieza.

—¿Cuál es el nivel de vida de Fuentes de Nava?

—Bastante bueno. Yo creo que de medio para arriba. Hay muchos coches. Unos 160 teléfonos, agua en todas las casas...

—¿Y de servicios públicos?

—Los tenemos todos, prácticamente: Centro Sanitario, farmacia, escuelas... Vamos, todos los fundamentales. Soñamos con ese proyecto —ya están hechos los planos— de edificio municipal en el que queden instalados Teléfonos, Correos, Centro Sanitario, Ayuntamiento, Centro Cultural, Hermandad, etc. Y soñamos también con el Polideportivo, para que nuestros jóvenes puedan practicar el deporte. Contendrá piscina, campo de fútbol y frontón de pelota.—J. M. S.

Reina y damas de las fiestas de 1975:

Faltan diversiones para la juventud

No tenemos un centro cultural

En el salón de sesiones de la Casa Consitorial, un grupo de chicas de Fuentes de Nava. Están muy atareadas preparando las banderas y gallardetes que han de adornar todas las calles de la población durante los días de las fiestas patronales. La reina y sus cuatro damas de honor, entre el grupo de las que tratan de preparar los adornos festeros. Con ellas he dialogado, largo y tendido, sobre las fiestas y la juventud de su pueblo. En unos puntos ha habido coincidencia. En otros, discrepancias. El diálogo, pienso, ha sido positivo.

LA REINA: «QUE SE DIVIERTAN AL MAXIMO»

María Purificación Albillo Pérez, es la reina. Tiene 18 años y acaba de terminar COU en un Instituto de Palencia. El Bachillerato lo cursó en un colegio de religiosas. Fue elegida por los miembros de la Comisión de Fiestas, integrada por varios concejales y por un grupo de jóvenes de uno y otro sexo. Los miembros de esta Comisión votan a las chicas comprendidas entre los 18 y los 20 años. La que consigue más votos es designada reina. Las que le siguen, damas.

—¿Qué piensas estudiar a partir de ahora?

—De momento, mi pensamiento se va por el Magisterio. Me gusta.

—¿Cómo ves la juventud de tu pueblo?

—Creo que existe un serio problema: que es una juventud bastante cerrada.

—Explica eso.

—Verás. Son muchos los grupos individuales de cuatro o cinco personas. Esto, sobre todo, se da en las chicas. Es posible que haya unos cien grupos.

—¿Y qué problemas tenéis?

—Las diversiones. En todas las fiestas los jóvenes tenemos que salir del pueblo porque aquí no hay ambiente. Esto, junto con la desunión, es lo más preocupante

—¿Qué diversiones hay en el pueblo?

—En verano sólo tenemos tres cosas: baño en el canal, paseos continuos, y el bar. Por eso los días festivos hemos de buscar otra cosa.

—¿Existen entre los chicos y chicas inquietudes culturales?

—Sí, las hay, pero no son muy fuertes. Tal vez sea debido a que no tenemos un centro cultural. El bibliobús viene una vez al mes, pero esto es insuficiente. Aunque, para ser sinceros, nos preocupan más las diversiones.

—¿Qué hace normalmente la juventud?

—Un setenta por ciento está estudiando fuera. En la capital, la mayoría. En el pueblo cuando se cursa la Básica, ya no hay salida. Sólo quedan dos caminos: o ayudar en casa, si eres chico y tus padres viven del campo, o marchar a estudiar o a trabajar a otra parte.

—Para ti, ¿qué es lo más importante de tu pueblo?

—La Virgen de los Remedios, que se venera en la ermita de San Miguel. Todos la tenemos mucha devoción.

—¿Cómo ves las fiestas de este año?

—Van a ser mejores que las de años pasados. Hay programados muchos festejos. Para todos: para niños, para jóvenes, para mayores... Lo vamos a pasar muy bien.

—¿Y qué dirías tú, como reina, a las gentes de tu pueblo?

—Que se diviertan mucho, que lo pasen muy bien y que procuren unirse todos porque en la unión está la felicidad.

MARIA PURIFICACION ALBILLO PEREZ, reina de las Fiestas de San Agustín.

LAS DAMAS: NO HAY DIVERSIONES

Una de las damas es Caridad Zazo Zazo, de 20 años. Ayuda en la tienda a sus padres.

—¿Lo que más te gusta de tu pueblo?

—La torre de la iglesia de San Pedro. Es maravillosa.

—¿Cuáles son los problemas de la juventud de Fuentes?

—Faltan diversiones. No hay cine. Falta ambiente. Faltan muchas cosas.

—Y las fiestas de este año, ¿cómo van a ser?

—Más completas que las del año pasado.

Otra dama es María Begoña Alonso Santiago. Ella tiene 20 años. Podemos decir que su profesión son sus labores.

—¿Para tí, qué es lo que más te gusta del pueblo?

—Sin duda, la torre de San Pedro.

—¿Cómo ves tú los problemas?

—Coincido con mis compañeras. No hay nada de diversiones.

—¿Y las fiestas de 1975?

—Cada año nos superamos un poquito más. Este, serán extraordinarias.

María Teresa Santiago Santiago, de 19 años, es otra de las damas de honor. Terminó los estudios de COU y piensa iniciar los de Magisterio.

—De tu pueblo, ¿qué es lo que más te gusta?

—No hay una cosa concreta. Me gusta todo: la torre de San Pedro, la gente, las calles... Todo.

—¿Cómo serán las fiestas de este año?

—Yo creo que como siempre.

—¿Qué problemas ves tú?

—Hay dos fundamentales en la juventud: la falta de diversiones y la falta de medios culturales.

María Flora Carriero Prieto, tiene 19 años. Es otra dama. Ya cursó primero de Magisterio.

—¿A tí qué te gusta más del pueblo?

—Para variar un poco de lo que han dicho mis compañeras, te diré que el canal. En él nos bañamos. Además ,vamos allí con las comidas... Nos lo pasamos bien.

—¿Cómo crees tú que serán las fiestas?

—Más completas que otros años. La comisión de festejos se ha volcado.

—¿Qué problemas ves en los jóvenes?

—Para mí, el principal es el de la emigración, aparte de los que ya se han señalado. Los jóvenes marchan porque aquí no tienen más salida que ser labradores o ganaderos. Y lo malo es que no hay solución porque de industrias, nada de nada. Una que había, cerró.

Así piensan la reina y las damas de las fiestas de Fuentes de Nava. Ellas son exponente de la juventud de su pueblo. Saben de sus problemas, de sus cosas... Sus opiniones son significativas. Más o menos, las opiniones de los chicos y las chicas del pueblo. —J. M. S.

MI PUEBLO, EL MEJOR PUEBLO

Creo que a todos nos ha sucedido alguna vez. En nuestro mismo pueblo o forasteros de otro hemos defendido a «nuestro pueblo». Quizá también alguna vez, en un momento de aburrimiento o mal humor, hayamos maldecido el haber nacido y el vivir en él. Pero estos momentos pasan y a la hora de la verdad, cuando insultan a «nuestro pueblo», aparece el cariño hacia él. Entonces nos quedamos siempre cortos en proclamar y defender lo que a nosotros nos gusta, lo que a nuestro entender le hace distinto de los demás. Y aunque el interlocutor al que nos dirigimos sea de un pueblo limítrofe, muy parecido al nuestro, sin embargo, siempre encontramos «algo», mucho o poco, que le hace distinto para nosotros y por lo que no le cambiaríamos. Lo malo, lo que no nos gusta, lo que desecharíamos, lo olvidamos en esos momentos de discusión. Y si nos lo recuerdan, es una tentación que no resiste nuestro orgullo.

Ello se debe sencillamente a que le consideramos como algo nuestro: en él hemos nacido, vivimos, tenemos nuestra familia, nuestros amigos; conocemos sus rincones, sus costumbres, sus manías, sus intolerancias. Lo conocemos y le amamos. Sí, lo amamos como algo nuestro.

Y pensándolo bien —nos decimos— no es para menos. Y hablamos entonces de «la Estrella de Campos», la torre de la iglesia de San Pedro. Y, ¿por qué vamos a negarlo?, nos hace ilusión poder llamar así a este campanario, lo mismo que nos ilusiona hablar del artesonado mudéjar de la iglesia de Santa María aunque quizá no sepamos apreciar totalmente su valor. Pero oímos a los escasos turistas que se acercan hasta Fuentes de Nava solamente para ver el artesonado: «muy bonito», «beautiful», «insólito», «parece mentira que algo parecido se encuentre por estas tierras».

¿Y por qué no vamos a tener algo que merezca la pena acá por estas tierras? —nos preguntamos. Son pueblos añejos, cargados de historia, de su propia y larga historia. Son pueblos que intentar vivir el presente tal y como se presenta: con sus cambios, sus avances, con toda su incertidumbre y nuestro pueblo no es menos; desea estar a la última en tanto en cuanto se lo permiten sus fuerzas.

Y quizás aquí esté nuestro error y nuestro mal el querer ser como todos. Y así hemos de reconocer que, también como todos, nos dejamos crear necesidades de todas esas cosas que nos presentan como necesarias para la vida de hoy, la vida moderna. Y como todos nos vemos insatisfechos porque siempre nos falta algo. Algo, que, dentro del mismo pueblo, tiene el vecino; o que ha comprado y yo no tengo; o sencillamente lo nuevo que cada día aparece en un nuevo spot publicitario.

Y si al principio no queríamos reconocer que nuestro pueblo, nuestra gente tuviera algún defecto, nos han de convencer que esa necesidad que cada día se nos crea, que nos hace infelices y a veces envidiosos es un mal y no precisamente perecedero.

Claro está que nuestra gente es dueña de bienes superiores a los monumentos artísticos del pueblo. Es ello la fe, «nuestra fe cristiana», fe que en otro tiempo quiso expresarla construyendo la iglesia y la torre de San Pedro, o el artesonado en la iglesia de Santa María, o la ermita de San Miguel. Fe que aún siente y expresa, quizás muy pobremente, en su amor a la Virgen de los Remedios. Fe que sería de lamentar que algún día se perdiera, precisamente porque fuera prevaleciendo «lo malo» sobre «lo bueno».

A. T. R.

Una vez más, en fiestas

Fuentes de Nava está, una vez más, en fiestas y, como siempre, acoge e invita a propios y extraños (aunque nadie es extraño en este pueblo, menos en estos días festivos) a unirse al bullicio callejero y a dejarse arrastrar por la alegría desbordada que caracteriza nuestras fiestas patronales.

Con la colaboración de los hijos del pueblo, a quienes la Comisión de Festejos agradece sinceramente su ayuda, con una corrida de toros, que deseamos sea del agrado de todos, mi mayor ilusión en estos días será que disfrutéis permanentemente con todos y cada uno de los festejos que se nos ofrecen.

También aprovecho para recordar algo que ya sabéis: que en este Ayuntamiento y en este pueblo están abiertas las puertas a todos, porque de todos es y con todos cuenta, no sólo para que estas fiestas resulten lo más agradables posible, sino para que nuestro pueblo vaya prosperando en todos los órdenes.

Como conclusión, un saludo y bienvenida a convecinos y visitantes y que todos disfrutéis de unas felices fiestas de San Angustín.

Mariano ALONSO IGLESIAS,
Alcalde de Fuentes de Nava

Problemas del campo y de la ganadería:

Excesivamente mecanizados

Hay una clara necesidad de cooperativismo

Para conocer mejor los problemas agrícolas y ganaderos de Fuentes de Nava he charlado con don Bernardo Zapatero, secretario de la Hermandad Sindical. El, por su continuo contacto con las gentes del campo, puede resumir cuáles son sus inquietudes. La charla se ha centrado sobre cuatro puntos: agricultura, ganadería, maquinaria y juventud.

He aquí un resumen de la larga conversación mantenida.

Para el Sr. Zapatero, son varios los problemas que se dan en el sector agrícola a escala nacional y local. Uno de ellos —tal vez el que más inquieta— es el que los productos del campo no han subido sus precios a la par que los de la industria.

Han subido la maquinaria, los repuestos, las reparaciones, los abonos, etc., en bastante mayor proporción que los productos campesinos. Otro problema, el de la Seguridad Social Agraria, se va arreglando, aunque aún falta por conseguir la equiparación total a la de la industria. Se ha avanzado, sí, pero aún no se ha llegado al final.

En cuanto a la ganadería, el problema principal de Fuentes es la comercialización de la leche. Los ganaderos están a merced de cuatro o cinco industrias. Antes se fabricaban quesos en las casas. Ahora eso está prohibido. Hay materia prima suficiente para crear una industria láctea en el pueblo, pue son unas ocho mil cabezas de ganado lanar las que existen en la localidad. Esto no es posible ahora por la falta de mentalización de los propios ganaderos para conseguir un autentico cooperativismo. Y es aquí, en las cooperativas, donde se solucionarían muchos problemas de todo tipo. Pero cuesta convencer a las gentes de ello.

El campo de Fuentes de Nava está excesivamente mecanizado. Hay demasiados tractores y cosechadoras. El número de máquinas es de unas 90, para poco más de cinco mil hectáreas de tierra cultivable —6.129 hectáreas es el término municipal, incluyendo el casco urbano—. Existen tres o cuatro grupos sindicales, cuando debería haber muchos más. Con menos maquinaria, se podría hacer la misma labor. Pero sería necesario que antes la gente se convenciera de la necesidad del cooperativismo.

La esperanza está en la juventud —afirma el Sr. Zapatero—. La gente mayor, difícilmente puede cambiar. En Fuentes hay unos 30 jóvenes agricultores. Ellos ya tienen otra formación. Y van convenciendo a sus padres de que es necesario el análisis de las tierras, para determinar qué es lo que conviene cultivar, etc. Los Planteles de Extensión Agraria hacen mucho bien, en esto. Ya son frecuentes las consultas de los agricultores a la Agencia de Extensión Agraria, para tratar de solucionar los problemas concretos. Es fundamental la formación profesional agrícola y ganadera. Y en Fuentes es a lo que habría que aspirar, a crear un centro de este tipo. La agricultura de mañana ha de ser forzosamente distinta de la de hoy.—J. M. S.

Flora Carriedo Prieto; Caridad Tazo Tazo y María Begoña Alonso Santiago. Damas de honor: María Teresa Santiago Santiago; María

Pero continuamos convencidos que siguen siendo rentables para sus cereales.

Durante años, muchos agricultores han sido los primeros en reconocer la eficacia de un buen abonado.
Ahora han subido de precio, pero aún así continúan siendo rentables para sus cereales.
Por eso los ponemos a su disposición, para que se aproveche de ellos.

De entre toda una amplia gama de abonos, E R T le recomienda los de mayor acción para este cultivo, según el tipo de suelo de que se trate.

ERT
servicio total en fertilizantes
Paseo Zorrilla, 48 - Tel. 27 35 75 - VALLADOLID

7-12-7. Rgdo. D.G.P.A. n.º 3229/76
12-24-12. Autorizado con carácter genérico por O. del M. de Agr. de 10 de Junio 1970

Texto aprobado por la D.G.P.A. 17-VII-75

REPORTAJES "DIARIO-DIA"

Hace veinte años que murió James Dean

SE MATO AL VOLANTE DE SU "PORSCHE", AL CHOCAR VIOLENTAMENTE CONTRA OTRO QUE VENIA EN DIRECCION CONTRARIA

SU LEYENDA ES COMPARABLE A LA DE RODOLFO VALENTINO O MARILYN MONROE

Por Robert WILLIAMS

Aquel día, su «Porsche» no rodaba a 200 a la hora, como era su costumbre. Y fue precisamente cuando el infortunado James Dean iba a encontrar la muerte. James había dicho a su mecánico, que iba sentado a su lado: «Me gusta este coche. Me hace pensar en una bonita chica». Era un descapotable, de color azul metal. James y su mecánico se dirigían a Salinas, donde el actor iba a participar en una carrera. De pronto, cuando nada hacía pensar en la tragedia, James pisó el acelerador en una curva... y se estrelló contra otro coche que venía en dirección contraria. El choque fue violento, mortal. El «Porsche» quedó convertido en un montón de hierros retorcidos.

Un ser extraño e introvertido

James Dean sólo había rodado tres filmes, pero era ya una estrella de primera magnitud en el firmamento de Hollywood. Formado en las filas del Actor's Studio, Jimmy estaba llamado a ser un Marlon Brando, y todavía con más atractivo como galán. Su muerte provocó ríos de lágrimas entre las jóvenes norteamericanas para las que era ya un ídolo. James moría en plena juventud —tenía 24 años— y en la cúspide de su fama y de su carrera. Su personaje de Cal-len Traks, en «Al este del Edén», de Elia Kazan, le había convertido en un actor de insospechadas posibilidades. «Gigante», con Elizabeth Taylor, y «Rebelde sin causa», con Natalie Wood, completan la trilogía de los filmes del malogrado Dean.

En los Estados Unidos, la leyenda del «ángel de los años 50», renace ahora, cuando se cumplen 20 años de su muerte. En la década del 60 al 70, James Dean parecía haber sido olvidado. Ahora, el mito ha renacido, ha vuelto con más fuerza, como

JAMES DEAN

antes volvió el de Rodolfo Valentino o Marilyn Monroe. Todavía hay personas que hacen cola para ver el «Porsche» en el que encontró la muerte.

James Dean era un ser extraño. Era desconocido, hasta para sus amigos más íntimos. Nunca hablaba de sus penas. Deseaba la muerte cada vez que una mujer le rechazaba. Descuidaba su manera de vestir. Prefería cuidar los animales de su granja que acudir a fiestas y recepciones.

Jimmy se mostraba tímido cuando hablaba con las mujeres, pero era intolerable y violento en la Escuela de Arte y en otros centros de los que tuvo que ser expulsado. Todos sus biógrafos coinciden acerca de las causas que influyeron en su carácter: una sensibilidad atormentada, las decepciones amorosas y las tres películas en las que interpretaba su propio personaje. Le gustaba estar solo y escuchar a Mozart. Leía autores tan profundos como Einstein, Platón y Malaparte.

Su gran amor

Cuando abandonó Los Angeles para matricularse en la «Actor's Studio» tuvo que trabajar de camarero para pagarse los estudios. Su comportamiento con las mujeres era el de un colegial. No buscaba mujeres hermosas, sino aquéllas que supiesen comprenderle y soportar su difícil temperamento, sus cambios de humor.

Su amor por Ana María Pierangeli fue el más fuerte que sintió en su corta, pero intensa y apasionada vida. Ella era una adolescente dulce, ingenua, sumisa... Como buena católica, nunca faltaba a misa los domingos y rehuía las fiestas mundanas de Hollywood. Se conocieron durante el rodaje de «Al este del Edén». Elia Kazan buscaba un intérprete para el personaje de un joven atormentado. El filme, y el trabajo de Dean, constituyó un éxito de furor.

Durante el rodaje de «Rebelde sin causa» fue cuando nació en él su enorme afición a las carreras de coches. Compró varios bólidos, pero renunció a su pasión favorita por complacer a Ana María. La joven operó un gran cambio en James. Logró que se vistiera adecuadamente, que fuese más sociable y que asistiese a fiestas y concediese entrevistas que siempre le habían molestado.

Un día su naciente amor concluyó de forma brusca. Pierangeli, abandonó a James para casarse con otro: con el cantante Vic Damone. Un matrimonio impuesto por la madre de la joven. Vic Damone era de origen italiano, como Pier Angeli. Aquella ruptura se ha afirmado que fue una de las causas de su muerte, que James empezó a correr a velocidades suicidas con sus coches de carreras.

Pero, lo cierto es que el accidente sobrevino de forma tonta, imprevista, como tantos y tantos accidentes que ocurren a diario en las carreteras de todo el mundo. Edna Ferber, la autora de «Gigante», de cuya novela fue adaptado el filme, le había enviado la víspera de su muerte un telegrama: «¡Jimmy, por favor, no corras!». Pero estaba escrito que James Dean había de morir en plena juventud y en plena gloria. Hoy, al cabo de 25 años, la leyenda de James Dean ha renacido con fuerza arrolladora y en los Estados Unidos su nombre figura entre los grandes ídolos desaparecidos, al lado de Rodolfo Valentino y Marilyn Monroe, muertos, como Jimmy, en plena juventud y en la cima de su carrera artística.

EUROPA PRESS

Novedades Editoriales

Quirino Fernández, O. S. A.—EL SEÑORIO DE GUARDO, 300 pesetas.
Varios.—JUAN GOYTISOLO, 240 pesetas.
Castellá-Gassol.—El LIBRO NEGRO DE SOFICO, 300 pesetas.
Claret Serra.—HABLAN LOS CAPITANES, 290 pesetas.
Meseguer.—10 PERSONAJES PALMO A PALMO, 280 pesetas.
Castellá - Gassol.—¿DE DONDE VIENE Y A DONDE VA EL DINERO DE LA IGLESIA?, 400 pesetas.

SECCION DE LIBRERIA
I. G. DIARIO-DIA
Mayor, 99 Teléfono 722690

GRAFICAS AGUADO
Mayor, 98 Teléfono 722784

Y recuerde que en PAPELERIA, objetos de Escritorio, IMPRENTA, podemos ofrecer calidad y precios

tv. E. PROGRAMAS PARA EL DIA 24

PRIMERA CADENA

20,00: Carta de ajuste. Zarzuela: «Jugar con fuego», de Ventura de Apertura y presentación.—11,01: El día del Señor. Santa Misa.—12,00: Concierto. «Concierto para guitarra y orquesta», Berkeley.—13,00: Festival de los Pirineos. Desde Jaca.—14,00: Crónica de siete días.—15,00: Noticias del domingo.—15,05: La ley del revólver: «Exodo». — 16,00: Primera hora.—17,00: Juegos del Mediterráneo.—18,45: Tiempo de magia.—19,00: Objetivo: Nosotros. «Epilepsia».—19,30: Voces a 45.—20,15: El mundo de la TV.—20,30: Extraño retorno.—21,45: Noticias del domingo.—22,00: Fútbol. «Torneo Colombino».—24,00: Despedida y cierre.

SEGUNDA CADENA

18,30: Carta de ajuste. Exitos en versión original.—19,00: Presentación y avances.—19,01: Las calles de San Francisco: «El harén».—20,00: Disneylandia: «Todo con basura y trapos viejos».—21,00: Ahora. «Goma». —21,30: Noticias. Resumen informativo.—21,35: Página del domingo «Vísperas olímpicas».—22,15: Tele-show. «Variedades en el Olympia» (II).—23,00: Cultura 2. «Número 39».—23,30: Ultima imagen.

PROGRAMAS PARA EL DIA 25

PRIMERA CADENA

13,45: Carta de ajuste. Recital de guitarra por Ernesto Bitetti. — 14,00: Programa regional simultáneo.—14,30: Apertura y presentación.— 14,31: Aquí, ahora. Programa informativo.—15,00: Telediario. Primera edición.—15,30: Vikie el vikingo. «Episodio número 40».—16,00: Juegos del Mediterráneo. Baloncesto: Italia-España.—18,00: Despedida y cierre. —19,45: Carta de ajuste. «Cuarteto número 1», Muñoz Molleda.—20,00: Apertura y presentación.—20,01: Para los pequeños. — 20,15: ¿Sabías que...? «El vidrio».—20,30: Cultural informativo.—21,00: Revista de toros.—21,30: Telediario. Segunda edición.—22,00: Reportaje. Palma de Mallorca.—22,15: Fútbol. «Trofeo Palma de Mallorca».—00,10: Ultimas noticias.—00,15: Reflexión. Espacio religioso.—00,20: Despedida y cierre.

SEGUNDA CADENA

20,30: Presentación y avances.—20,31: Horizontes humanos. «Aspectos del Canadá: el río San Lorenzo».—21,30: Cuatro tiempos. Revista del motor.—22,00: Noticias en el segundo programa. Información nacional e internacional.—22,30: Jazz vivo. Guy Lafitte.—23,00: Hawai 5-0: «Trucos no son tratos».—24,00: Ultima imagen.

PASATIEMPOS FIN DE SEMANA

SERVICIOS DE PYRESA

CRUCIGRAMA BLANCO

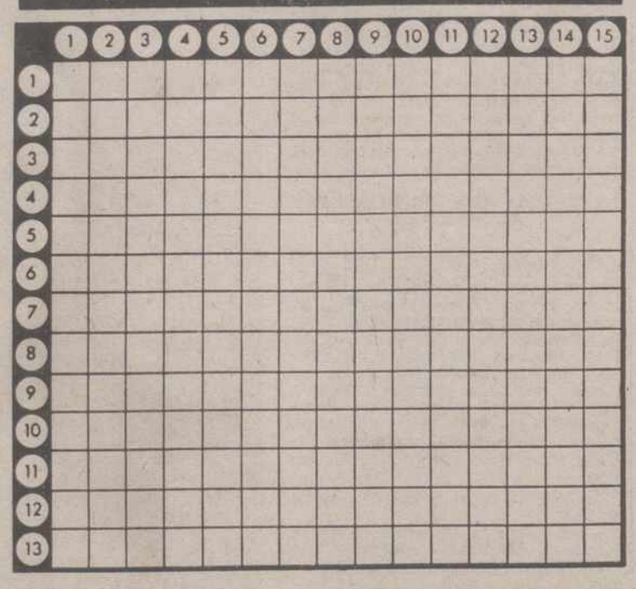

(AL RESOLVERLO HAY QUE IR COLOCANDO LOS 24 CUADROS NEGROS QUE CONTIENE)

HORIZONTALES.—1: Falta de lo necesario. Palo de la baraja española.—2: Relativa o perteneciente al asceta que vive en lugar solitario y retirado. Río de Italia, afluente del Po.—3: Votación hecha por medio de bolas blancas y negras. Nombre de mujer.—4: Sobrenombre de la diosa india Parvati, hija del Himalaya. Indios brasileños que habitan en el interior del Estado de Bahía.—5: Halago, adulación fingidos. Atraíéralas sobre sí un superior las partes de un negocio sometido a la resolución de un inferior.—6: Municipio de La Coruña. Al revés, tacha, defecto. Consonante. Vocal.—7: Anticuado, de este lado. Al revés, nativa de cierta antigua ciudad de Egipto. Oxido de calcio.—8: Percibiérelas por su perfume. Que tiene cordura.—9: Nombre del infierno en la mitología de la India. Pronombre personal. Cebo que emplean los pescadores.—10: Atreviole. Ala entera del ave. Abismo, precipio.—11: Consonante. Monos aulladores del Orinoco. Extremo más grueso y más largo de la antena.—12: Reza. Lugares donde se trilla el trigo. Palpará.—13: Habitantes de un antiguo imperio europeo. Unirán en matrimonio.

VERTICALES.—1: Nombre de dos reyes de Ninive.—2: Excítalas en el amor. Voz con que se arrulla a los niños.—3: El que asiste a los presos que están en celdas incomunicadas. Símbolo químico del americio.—4: Ninfa, hija del Aire y de la Tierra. Figurado, tostárala. Vocal.—5: Carta de la baraja. Vocal. Cantón de Bélgica en la provincia de Amberes.—6: Nombre vulgar americano de un mamífero carnicero mustélido. Paleta de la hélice. Juguete infantil.—7: Cobertizo. Mantos de los beduinos.—8: Anticuado, atemorizáselas. 9: Habla. Rey impío de Israel. Río francés afluente del Garona. Consonante.—10: En plural, caballón que en las huertas divide las eras. Sustancia espesa que sobrenada algunos líquidos.—11: Coger. Río de Gerona. Señal internacional de auxilio.—12: Vocal. Casualidad, hecho fortuito. Patriota español, consejero de Palafox. Símbolo químico del calcio.—13: Instrumento músico pastoril. Elevar a la tercera potencia.—14: Región de Rusia, en Ucrania. Requebrará.—15: Figurado, gracia, donaire. Unico en su especie. Valle español de la provincia de Lérida, donde nace el Garona.

SOPA DE LETRAS

M	A	D	A	B	E	R	I	L	O
C	A	M	B	A	R	C	E	T	E
F	E	L	D	R	U	A	G	E	M
J	U	D	A	A	T	L	E	R	E
A	N	A	R	Q	A	A	D	I	C
P	E	Z	C	T	U	M	D	E	L
T	O	L	I	C	E	I	R	C	I
S	O	R	D	E	I	N	T	A	T
P	I	A	T	A	G	A	N	A	U
P	E	M	E	Z	O	L	O	A	R

En el recuadro se encuentran los nombres de ocho minerales. Se leen de arriba abajo, de abajo arriba, de derecha a izquierda, de izquierda a derecha y en diagonal, teniendo en cuenta que una misma letra puede formar parte de dos o más nombres.

JEROGLIFICOS

b A NOTA

1: ¿En qué cae el día treinta?

NOTA TA NOTAS

2: ¿Cómo hicisteis el viaje de regreso?

SOLUCIONES EN EL PROXIMO NUMERO

CRUCIGRAMA

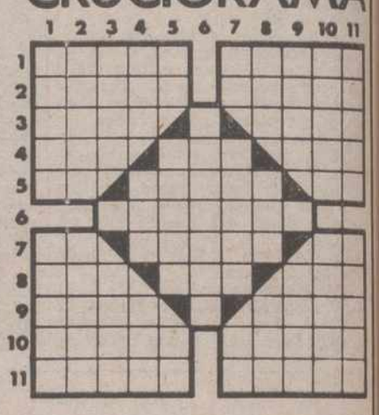

HORIZONTALES.—1: Marchita. Diócesis.—2: Figurado, protección, defensa. Al revés, hijo de Dédalo.—3: Afección artrítica. Número romano. En latín, el mismo.—4: Altar. Árbol de Costa Rica, cuyo fruto se usa para refrescos. Río siberiano.—5: Nota musical. Nombre de varón. Símbolo químico.—6: Deténganos.—7: Repetido, acción burlesca. Costados. Terminación verbal.—8: Adverbio de lugar. Acusativo del pronombre pérsonal. Servilletero.—9: Yema, botón. Consonante. Al revés, conquista por fuerza de armas.—10: Vano, inútil. Indicio, señal.—11: Al revés, sazonan. En plural, lustre, reflejo.

VERTICALES.—1: Prescrito por la ley. Familiar, imaginación.—2: Plaza pública en la antigua Grecia. Fetidez de aliento.—3: Nota que se alega para prueba. Consonante. Al revés, religioso del Tibet.—4: Perturbada. Semejante. Medida antigua de longitud.—5: Vocal repetida. Secreción caliza marina. Existe.—6: Sitio cenagoso.—7: Preposición inseparable. Saludables. Al revés, marcha.—8: Al revés, partiré, saldré. Llamada de socorro. De este modo.—9: Pieza cubica. Punto cardinal. Dueños.—10: Al revés, abecedario. Acacia de flores aromáticas.—11: Semejante, parecido. Andrajosos, harapientos.

Angel de Andrés: humor para el español medio

PRIMITIVAMENTE COTIDIANO

- «RAMON GOMEZ DE LA SERNA se adelantó al siglo»
- «Es mucho más difícil hacer teatro cómico que serio»
- «Voy a estrenar una obra de Bellido»
- Haré en televisión una serie titulada «El angel de la guarda»

Partiendo de los valores domésticos, casi primitivamente cotidianos, Angel de Andrés ha desarrollado durante más de tres décadas de trayectoria artística su obra de comicidad. Ajeno a los nuevos vientos del humor escénico que riman humorismo con testimonio social, Angel constituye un auténtico mito de la comicidad patria, homologado por sus profusas intervenciones en los distintos medios (radio, televisión, disco, cine, teatro, galas).

—Angel, al revisar tu obra, se observa una preocupación por conectar con el espíritu del español medio, de la mayoría silenciosa...

—Creo que esa es la persona que entiende mejor mi tipo de humor y la que quiere realmente divertirse: porque hay «el inteligente», el que cree estar por encima de todo, y al que hacer reír es dificilísimo, porque parecen no tener ganas de reírse, piensan que lo que dices son «tonterías». Ahora, en el tipo de personas que tú me has apuntado hay un ansia de querer reír, de querer vivir, de ser felices con más naturalidad.

—Dentro de las nuevas corrientes incorporadas al humor escénico, ¿no habéis quedado un poco descatalogados, en cuanto a métodos expresivos, los actores considerados de la «vieja escuela»?

—No, porque nunca me han aplaudido tanto en mi vida como me están aplaudiendo ahora. En Zaragoza me he tenido que poner de rodillas emocionado, porque la gente gritaba en pie «bravo, bravo»; lo que viene a demostrar que no, que es todo lo contrario, que a la gente que quieren y respetan, dándoles lo actual, porque naturalmente he cambiado mi modo de actuar (no soy el de hace treinta años) sigues obteniendo éxitos. Posiblemente, en esa superación, en esa adaptación a la vida moderna esté el éxito.

—En tu trabajo en Radio Nacional demuestras una admiración casi obsesiva por Ramón Gómez de la Serna, por esa abracabradesca filosofía de la vida envuelta con humor de Ramón...

—Es que Ramón se adelantó al siglo; como se adelantó Jardiel Poncela en el teatro; pero es que son cien años antes..... Porque tú coges ahora cualquier gregería de Ramón Gómez de la Serna y es una sentencia; no tiene desperdicio.

—Hay un grupo muy nutrido de actores, dentro de la industria del espectáculo, absolutamente desaprovechados en cuanto son, como tú, auténticos arquetipos del pueblo medio. Parece que habéis sido sensiblemente utilizados como comodines estereotipados del pueblo, como representación irreal del pueblo en producciones tan a menudo insulsas.

—Sí; porque el cine, desgraciadamente, es una puerta muy difícil. Llevo hechas más de ciento veinte películas; pero, en cambio, no he tenido casi ningún papel de relevancia. Soy un actor formado en una escuela muy buena, en el Teatro Nacional María Guerrero; estuve cinco años allí y estrené comedias del tipo «La herida del tiempo», de Piestley; o «Los endemoniados», de Dostoievski; repuse «La vida es sueño», recitando con Ricardo Calvo, Guillermo Marín, Rodero, Mompín y José Luis Ozores desgraciadamente muerto. En «Los endemoniados», demostramos J. Luis y yo, considerados por entonces como máximos galanes cómicos, que teníamos capacidad para lo dramático. Es mucho más difícil hacer el teatro cómico que el teatro serio.

(Angel de Andrés ha permanecido estrechamente vinculado a un género de genuina vigencia en España: la revista musical. De su andadura por los caminos envueltos por las esculturales vedettes, por las miméticas apoteosis por el desgaste insufrible de un género como la revista necesitado hoy de revisión, dan buena prueba sus triunfos de la mano de Antonio Casal, recientemente fallecido. Más tarde, Angel de Andrés enfiló el camino de la comedia con «Bambi y las cazadoras», «Armario con chica dentro» y ahora tiene en sus manos un próximo estreno con texto de Bellido, ese autor perdido en los cavernosos silencios hasta su paradójico descubrimiento en «Milagro en Londres»).

—Angel, quería hablar contigo de la contradicción en la que se encuentra sumida la revista musical actualmente en España, porque es público que el género se halla anclado en una crisis de valores...

—Posiblemente sea por el dinero. Montar una compañía de revistas actualmente, como no hagas taquillazos es prohibitivo. Para arrancar con un espectáculo musical decente tienes que emplear de cinco millones para arriba.

—Pero el género de la revista musical, ¿no necesitaría un replanteamiento? Está claro que la revista tuvo una esplendidez de formas en la postguerra y ahora parece haber perdido razón de ser la exposición del tabú sexo, del tabú represión. ¿No necesitaría la revista desprenderse de esa tradición para encaminarse hacia la consecución de un espectáculo que tocara más a fondo la problemática popular?

—Creo que sí, que ese es el camino. Los escritores consideran la revista como un género ínfimo y creo que sí se hiciera con calidad podría tener un empaque de libreto como una comedia normal.

—¿Se ha perdido también sobremanera la tradición del sainete de antiguerra?

—Es que se puede hacer sainete ahora; yo voy a hacer ahora sainete en televisión; voy a hacer una serie de trece capítulos en los que voy a representar tipos-medios (cartero, fontanero, bombero, picadores de toros). Se va a llamar «El angel de guarda» y va a ir dirigida a ese público que me apuntabas al principio.

(Frente a los neohumorismos, Angel de Andrés mantiene su particular bandera de bonachonería doméstica. Pueden detenerse a meditar sobre el injusto de una industria del espectáculo que no duda en utilizar esa comicidad primitiva de español medio en un producto de consumo incalificable artísticamente. Mientras tanto Angel de Andrés les saludará con el amor casi visceral por la escena a cualquier hora, como pretendiendo no ser incómodo, para tratar exclusivamente de ser normalmente cómico.

CARLOS VILLARRUBIA

"Aurora"
Compañía Anónima de Seguros. — Domicilio social, BILBAO
INCENDIOS, VIDA, ACCIDENTES TRANSPORTES
Subdirector en PALENCIA, Carmelo Andrés García - Cuena Conde de Vallellano, núm. 2-1.º. Telf. 724246. Apartado 130
Inspector: Nicolás Benito de Rodrigo
SUBDIRECCIONES Y AGENCIAS en todas las capitales

PRECISAMOS
CARPINTEROS
De 22 a 30 años, bien retribuidos, para especializar en montajes de CASAS PREFABRICADAS. Dirigirse a
CALVO E HIJOS
Ctra. de Arcos s/n
BURGOS
(R. O. C. n.º 14653)

M.C.D.2022